



REPÚBLICA DOMINICANA

MEMORIA INSTITUCIONAL

AÑO 2025



GOBIERNO DE LA
REPÚBLICA DOMINICANA

egehid

MEMORIA INSTITUCIONAL

AÑO 2025



GOBIERNO DE LA
REPÚBLICA DOMINICANA

egehid

TABLA DE CONTENIDOS

Memoria Institucional 2025

I- RESUMEN EJECUTIVO	1
II-INFORMACIÓN INSTITUCIONAL	8
Estructura Organizacional Egehid	10
III-RESULTADOS MISIONALES	17
3-1 Gestión de Dirección de Operaciones enero-diciembre 2025	17
3-2 Gestión de la Dirección de Comercialización	21
3-3 Desempeño de la Gestión de Proyectos de la Egehid	22
3-3.1 Proyectos de Desarrollo Hidroeléctrico (DDH)	22
3-3.2 Proyectos de Energía Renovable (ER)	36
3-3.3 Proyectos de Mantenimiento y Rehabilitación de Obras Civiles (DMROC)	43
3-3.4 Proyectos de Mantenimiento de Proyectos de Obras Especiales (DMPE)	45
3-3.5 Dirección de Mantenimiento (DMTT).....	46
3-3.6 Dirección de Mantenimiento y Conservación de Infraestructura (DMCI)	51
IV-RESULTADOS DE LAS ÁREAS TRANSVERSALES Y DE APOYO	53
4-1 Desempeño Administrativo y Financiero	53
4-2 Desempeño Financiero	56
4-3 Desempeño de la Dirección Logística.....	59
4-4 Desempeño de la Dirección de Auditoría Interna	60
4-5 Desempeño de la Dirección de Gestión Humana	63
4-6 Desempeño de la Dirección Jurídica.....	68
4-7 Desempeño de la Dirección de Seguridad Militar	70
4-8 Desempeño de la Gerencia de Bienestar y Asistencia Social	71
4-9 Desempeño del departamento de secretaria general	74
4-10 Desempeño de la Dirección de Tecnología y Telemática	75

4-11	Desempeño de la Dirección de Planificación y Desarrollo	77
4-12	Desempeño de la Dirección de Gestión Ambiental.....	97
4-13	Desempeño de la Dirección de Comunicaciones	99
4-14	Desempeño de la Dirección de Compras y Contrataciones	100
V-SERVICIO AL CIUDADANO Y TRANSPARENCIA INSTITUCIONAL		108
VI-PROYECCIONES AL PRÓXIMO AÑO		110
VII-ANEXOS		116
Resumen del Plan Anual de Compras y Contrataciones Egehid 2025		116
Matriz de Ejecución Presupuestaria 2025		117
Proyectos iniciados en el 2025 por la Dirección de Mantenimiento y Rehabilitación de Obras Civiles (DMROC):		117
Matriz Principales Indicadores Del Plan Operativo Anual (POA)		146
Matriz de Logros Relevantes		186

I- RESUMEN EJECUTIVO

Memoria Institucional 2025

La Empresa de Generación Hidroeléctrica Dominicana (EGEHID), en cumplimiento de su misión de generar energía eléctrica a partir de fuentes renovables y contribuir al desarrollo sostenible del país, presenta su Memoria Institucional 2025, la cual recoge los principales resultados, logros y avances alcanzados durante el período enero–diciembre 2025.

Durante este año, la gestión institucional se orientó al fortalecimiento de la operación hidroeléctrica, la expansión de la capacidad instalada mediante proyectos estratégicos de energías renovables, el robustecimiento de la gestión administrativa y financiera, el desarrollo del capital humano y la consolidación de una cultura organizacional basada en la transparencia, la eficiencia y la responsabilidad social.

En el ámbito operativo, EGEHID alcanzó una generación de 1,457.47 GWh, superando la meta técnica programada de 1,335.61 GWh, lo que representó un incremento de 9.13 % respecto a lo planificado. A pesar de los efectos de la sequía estacional y los cambios climáticos durante parte del año, la recuperación de los embalses permitió mantener la estabilidad del Sistema Eléctrico Nacional Interconectado (SENI), destacándose la rápida respuesta de las centrales hidroeléctricas ante eventos críticos, lo que evitó el ingreso de unidades térmicas de alto costo y generó ahorros significativos al país.



En materia comercial y financiera, la empresa registró una facturación acumulada aproximada de RD\$5,940 millones, equivalente a un 60 % de ejecución del período evaluado, con ingresos provenientes de los mercados de energía, potencia, derecho de conexión y regulación de frecuencia. Se fortalecieron los procesos de cobro mediante conciliaciones periódicas, contacto directo con los clientes y el avance en la formulación de políticas y procedimientos de Cuentas por Cobrar, alineados a las Normas Básicas de Control Interno (NOBACI)

En cuanto al desarrollo de proyectos, la empresa avanzó de manera sostenida en iniciativas de alto impacto estratégico, económico y social. Entre ellas, se destacaron los avances en la Presa Boca de los Ríos (Guayubín), concebida para el control de inundaciones, la ampliación de la frontera agrícola mediante riego y la futura incorporación de generación hidroeléctrica; el Proyecto Hidroeléctrico Las Placetas, que se consolidó como la mayor central hidroeléctrica proyectada del país, con una capacidad instalada estimada de 204 MW y una generación anual aproximada de 410 GWh; y el Proyecto Hidroeléctrico Artibonito, de carácter binacional, orientado a la generación de energía limpia, el control de inundaciones y la gestión de sedimentos en la cuenca compartida con la República de Haití. Asimismo, se fortaleció el portafolio de energías renovables no convencionales, avanzando en proyectos solares fotovoltaicos, eólicos y de hidrobombeo, orientados a complementar la generación hidroeléctrica, optimizar el uso de los recursos hídricos y garantizar una mayor estabilidad del sistema eléctrico nacional ante eventos climáticos extremos.

Las direcciones transversales y de apoyo desempeñaron un rol fundamental en el logro de los objetivos institucionales. Durante el



año 2025, EGEHID obtuvo la certificación conforme a la norma ISO 9001:2015, consolidando un sistema de gestión de la calidad basado en procesos, mejora continua y enfoque al cliente. Así mismo reforzó la implementación del Sistema de Gestión de la Calidad y de Control Interno, alcanzando altos niveles de cumplimiento normativo, avance en la actualización de la matriz de riesgos y la promoción de una cultura institucional orientada al control y la mejora continua. Se fortalecieron los servicios administrativos, logísticos, de transportación, mantenimiento, compras y contrataciones, auditoría interna, gestión jurídica, gestión ambiental y servicios generales, garantizando la continuidad operativa, el adecuado uso de los recursos y el cumplimiento del marco normativo vigente. De manera especial, se consolidaron acciones orientadas al mantenimiento de infraestructuras, la modernización de la flotilla vehicular, la eficiencia en el suministro de combustible y la mejora de las condiciones de trabajo del personal.

En el ámbito social y comunitario, EGEHID reafirmó su compromiso con el desarrollo sostenible de las comunidades ubicadas en las zonas de influencia de las centrales hidroeléctricas, mediante programas de responsabilidad social enfocados en salud, educación, deporte, infraestructura comunitaria y asistencia social, impactando positivamente la calidad de vida de miles de personas.

Asimismo, la institución mantuvo altos estándares en materia de transparencia y acceso a la información pública, actualizando la plataforma de libre acceso a la información y garantizando la atención oportuna de solicitudes, la adecuada gestión de quejas y denuncias, para el fortalecimiento continuo del Portal de Transparencia, en cumplimiento de la Ley núm. 200-04.



En conjunto, los resultados alcanzados durante el año 2025 evidencian una gestión institucional sólida, eficiente y alineada con el Plan Estratégico Institucional, consolidando a la Empresa de Generación Hidroeléctrica Dominicana como un pilar fundamental del sistema eléctrico nacional y un referente en la promoción de energías renovables, desarrollo social y buena administración pública

Proyectos: Incrementar la capacidad instalada es un lineamiento estratégico de suma importancia para continuar con el apoyo a la economía Nacional. Dentro del Máster Plan Institucional 2025 – 2028 se tienen contemplados proyectos hidroeléctricos, eólicos y fotovoltaicos que incrementarían la potencia instalada en 732.75 MW para llevar la potencia instalada actual de 624.57 MW a 1,396.12 MW, lo cual equivale a un aumento de un 117%

Entre las inversiones cuya concreción seguimos avanzando en este 2025, en el ámbito hidroeléctrico tenemos:

Proyecto Hidroeléctrico Las Placetas, ubicado en la provincia de Santiago, con una capacidad instalada total de aproximadamente 220 MW.

Proyecto Hidroeléctrico Artibonito, ubicado en la provincia de Elías Piña. Proyecto Presa Boca de los Ríos, (Presa Río Guayubín), ubicado en la provincia de Santiago Rodríguez.

El proyecto, es multipropósito: Acueducto – Riego - Control de avenida - Generación; está en proceso de estudio y diseños. Este proyecto será ejecutado con fondos del Gobierno Central aportado por los recursos propios de EgehíD aprobados por el honorable Consejo de Administración de la Empresa de Generación Hidroeléctrica Dominicana.



Proyecto Hidroeléctrico Expansión Hatillo, en la actualidad la Egehid, tiene en operación la Central Hidroeléctrica de Hatillo 1 con 8.00 MW de potencia instalada. La Egehid también se ha mantenido diversificando su matriz energética incursionando en otras fuentes de energía renovable. La capacidad de nuevos proyectos renovables sería de 142 MW. Entre ellos se encuentran los siguientes:

Proyecto Fotovoltaico Brazo Derecho 3MWp, ubicado en la provincia de Valverde Mao. Este proyecto de 377 millones de pesos se inauguró el 04 agosto de este año. Es el primer proyecto híbrido renovable de la República Dominicana y se espera una producción anual de 4.57 GWh. Además, estamos inmersos en estudios y diseños de varios proyectos fotovoltaicos, como el Proyecto Solar Fotovoltaico Domingo Rodríguez; Proyecto Solar Fotovoltaico Sabana Yegua; Proyecto Solar Fotovoltaico Sabaneta y Tierra Nueva, con capacidades respectivas de 24, 21, 31 y 50 MWp. En la actualidad, estos proyectos muestran progresos del 100%, 95% y 95% Y 10%.

El Proyecto Eólico Tierra Nueva, con una capacidad de 50MW, y un presupuesto de ejecución estimado de 109 millones. Finalmente, el Proyecto Parque Eólico de Brazo Derecho con una Potencia de 9 MW, Estos proyectos consolidan el liderazgo de la empresa en el sector de la generación hidroeléctrica y su compromiso con la expansión sostenible de la capacidad energética en la República Dominicana. En las páginas 21 al 45 se encontrarán más informaciones fundamentales de estos proyectos.

Programas de Responsabilidad Social Corporativa:

En la actualidad la Egehid ha finalizado 18 proyectos de impacto social con las construcciones de aceras y contenes, rehabilitaciones de iglesias, destacamentos, clubes educativos y muchos otros aportes que la institución realizó a través de la Dirección de Mantenimiento



y Rehabilitación de Obras Civiles y la Dirección de Proyectos Especiales, misma que poseen un total de 136 proyectos en ejecución en todas las regiones del país que inciden las centrales hidroeléctricas. En la parte de los anexos están las tablas con informaciones más detallada de estos proyectos.

También, desde el Gabinete Social se continúa con los trabajos de promover e incidir en las siguientes áreas: Cooperativa, Salud (Con el Gabinete de Salud), Educación (ITLA, Loyola y otros), Medio Ambiente (Plan Sierra con el Gabinete de MA), Bienestar Social, Proyectos Estratégicos (Placetas, Guayubín...) entre otras. Gestión de Ayudas y donaciones: Este informe alimenta los procesos de autoevaluación y mejora de la gestión, dando cuenta del trabajo de un equipo humano cualificado, altamente comprometido e identificado con las metas de la institución.

Proyectos Inaugurados: 19 obras finalizadas durante 2025 con una inversión Contratado en ejecución: RD\$1,048,107,003.83

Monto de obras inauguradas: RD\$234,854,601.84

Impacto: Se han beneficiado aproximadamente 593,800 habitantes en diversas provincias, mejorando su acceso a infraestructuras clave y fortaleciendo la imagen institucional.

La Gerencia de Formación y Educación Continua ha cumplido con sus objetivos estratégicos mediante un sólido programa de capacitación técnica y profesional. Capacitación (octubre-diciembre): 35 actividades ejecutadas (367 horas de formación) sobre liderazgo, energías renovables, tecnología y competencias técnicas.

Alcance: 631 colaboradores capacitados en las zonas Metropolitana, Sur, Nizao, Centro y Norte.



Durante el año 2025, la Gerencia de Bienestar y Asistencia Social de EGEHID fortaleció su rol como puente solidario entre la institución y las comunidades ubicadas en las zonas de influencia de los proyectos hidroeléctricos. A través de un enfoque estratégico basado en la responsabilidad social y el desarrollo comunitario sostenible, se ejecutaron múltiples iniciativas orientadas a mejorar la calidad de vida de miles de personas. Como parte de su misión institucional, la Gerencia canalizó donaciones y aportes directos en los ámbitos de salud, educación, cultura, deporte e infraestructura, priorizando las necesidades más apremiantes identificadas en las comunidades. Estas acciones permitieron ampliar el acceso a servicios básicos, apoyar instituciones locales, y fortalecer espacios que promueven el desarrollo humano y la integración social.

En nuestro programa de salud, brindamos apoyo a centros médicos mediante la cobertura de procedimientos, la compra de medicamentos y la realización de intervenciones dirigidas a personas de bajos recursos. fortaleciendo la atención primaria en diversas comunidades.

En nuestro programa de educación, apoyamos a asociaciones estudiantiles mediante un incentivo semanal en combustible para facilitar sus actividades, y complementamos este esfuerzo con la dotación de útiles escolares, equipos tecnológicos, mobiliario y reparaciones menores en escuelas, contribuyendo así a un entorno educativo más digno y funcional.

En el área de cultura, realizamos aportes y donaciones para el desarrollo de eventos culturales en todas las provincias, con énfasis en las diez provincias del sur, promoviendo actividades artísticas y folklóricas que preservan la identidad comunitaria.



II-INFORMACIÓN INSTITUCIONAL

Memoria Institucional 2025

¿Quiénes Somos?

La Empresa de Generación Hidroeléctrica Dominicana (EGEHID) es propiedad del Estado dominicano. Ésta administra actualmente 27 centrales hidroeléctricas con una potencia instalada de 627.5 megavatios de energía renovable. La generación promedio anual es de 1,480 GWh, lo que representa aproximadamente el 6.56 % de la producción energética del Sistema Eléctrico Nacional Interconectado.

Marco filosófico institucional

Misión: Generar electricidad con fuentes renovables de acuerdo con estándares internacionales, apoyado en nuestro talento humano, tecnología de vanguardia, responsabilidad ambiental y social, contribuyendo con el desarrollo del país.

Visión: Mantener el liderazgo en generación de electricidad con fuentes renovables en la República Dominicana, reconocidos por altos estándares de calidad.

Valores: Trabajo en Equipo: Confiamos firmemente en el poder de la acción conjunta a la solución de los problemas, intervenimos de manera espontánea e inmediata para ofrecer soluciones.

Eficiencia: Trabajamos para obtener resultados con la menor inversión de recursos.



Honestidad: Creemos que la integridad, honradez y lealtad de nuestra gente es fundamental en la realización del trabajo y en la toma de decisiones.

Responsabilidad: Nos comprometemos a cumplir con las obligaciones contraídas con la empresa, nuestros clientes y compañeros de trabajo.

Calidad: Nos esforzamos por satisfacer los deseos y expectativas de nuestros clientes, respetando los estándares de la industria eléctrica.

Base legal

El 25 de noviembre del año 1998, se emite el decreto 428-98 para la reestructuración de la Corporación Dominicana de Electricidad, con el objetivo de garantizar el desarrollo y la sostenibilidad del sector eléctrico y la participación en el negocio eléctrico del sector privado. Como consecuencia del decreto la Corporación Dominicana De Electricidad (CDE) queda dividida en tres empresas y la consecuente creación de ocho unidades de negocio, con tres áreas definidas: 1 - Área de Comercialización y Distribución, 2 - Empresa de Transmisión y, 3 - Área de Generación, a su vez dividida en tres unidades, siendo una de ellas la Empresa de Generación Hidroeléctrica Dominicana (de propiedad estatal).

El artículo 138, párrafo 1, de la Ley General de Electricidad No. 125 - 01, de fecha 26 de julio del 2001, modificada por la Ley No. 186 - 07, de fecha 8 de agosto del 2007, dispone que El Poder Ejecutivo cree la Empresa de Generación Hidroeléctrica Dominicana (EGEHID). Para dar cumplimiento a lo dispuesto en el párrafo 1, del artículo 138 de la Ley General de Electricidad No.125-01, del 26 de julio del año 2001, se dispone mediante el Decreto No.628-07, de fecha 2 de noviembre del 2007 , la creación de la Empresa de Generación Hidroeléctrica Dominicana (EGEHID), de propiedad estrictamente estatal, con personería jurídica y patrimonio propio y





Empresa de Generación Hidroeléctrica Dominicana

Organigrama General

CÓDIGO: EGEHID-DPD-OG-003

VERSIÓN: 003

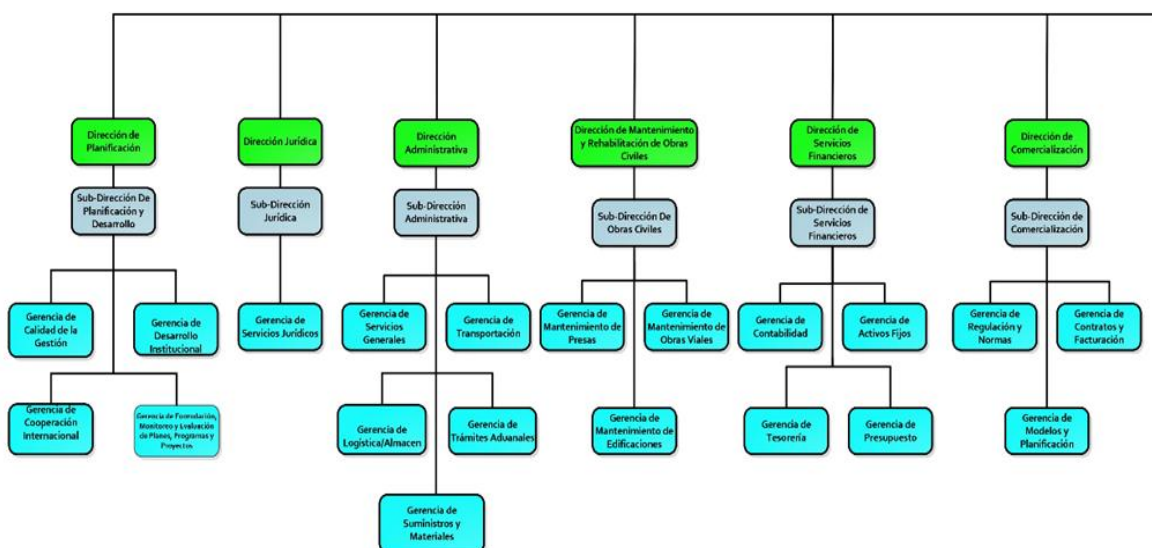

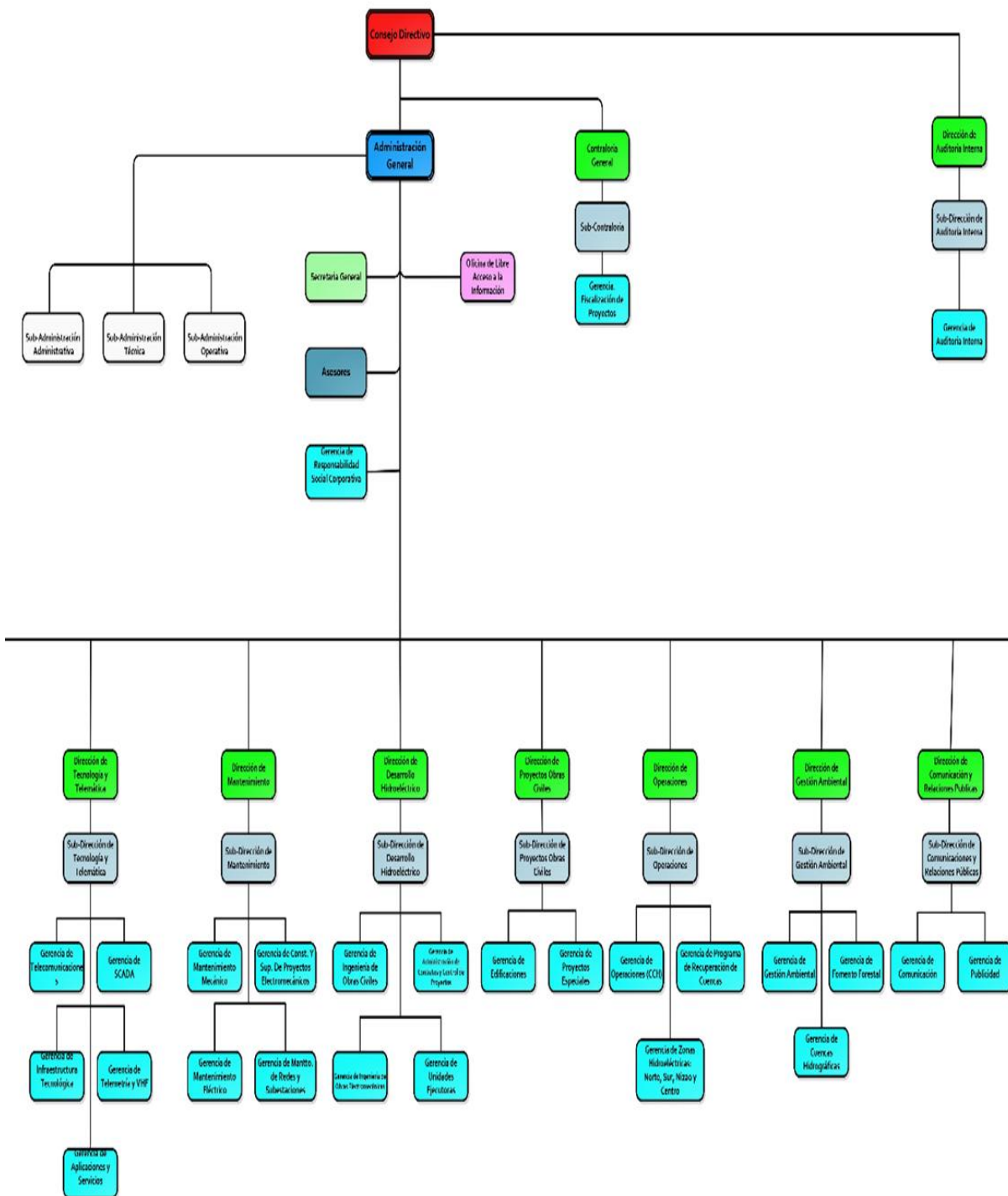

Leyenda:

- Consejo Directivo
- Administración General
- Sub-Administraciones
- Asesores
- OAI
- Secretaría General
- Direcciones
- Sub-Direcciones
- Gerencias

Aprobación:



Ing. Angel Rafael Salazar Rodríguez

Administrador General

Firma y Sello

Fecha: 25/07/2024

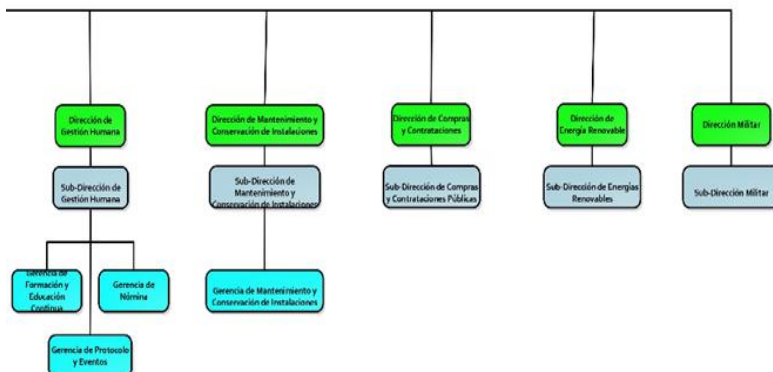

Planificación Estratégica Institucional.

Partiendo de lo general a lo específico, y con el propósito de dar una mejor estructura a sus resultados, Egehid se basó en las tendencias de la industria hidroeléctrica, los resultados del FAR2O y los imperativos estratégicos previamente identificados, para establecer lo siguiente:

Lineamientos estratégicos: grandes pilares que soportan el Plan Estratégico Institucional y que deberían ser alcanzados por la Egehid para lograr los imperativos definidos.

Objetivos estratégicos: portafolio de grandes acciones que deben llevarse a cabo por cada lineamiento estratégico. Los mismos están compuestos por un nivel estratégico más detallado que son los Planes de Acción. En esta sección se presentan los siete Lineamientos Estratégicos y sus 29 objetivos Estratégicos en los que se pretende enfocar EGEHID durante su Planificación Estratégica 2019 -2026.

1-Incrementar la generación de electricidad con fuentes renovables.

- a) Construir nuevas centrales hidroeléctricas y repotenciar las existentes que sean factibles.
- b) Eficientizar el uso del agua por cuenca y por central.
- c) Diversificar la matriz de generación de energía renovable.

2-Fortalecer la gestión operativa y administrativa.

- a) Optimizar los procesos internos administrativos y operativos a fin de reducir sus tiempos de ejecución.
- b) Fortalecer el cumplimiento en el marco regulatorio para la aplicación de las leyes, normativas, políticas y procedimientos.
- c) Implementar normas de gestión de calidad, medio a y seguridad ocupacional.



- d) Fortalecer la implementación de las políticas de Valoración y Administración de Riesgos.

3-Impulsar el desarrollo tecnológico y digital.

- a) Fortalecer la gestión de tecnología informática y operativa de la organización.
- b) Optimizar el uso, control y administración de la data en la organización.
- c) Promover e implementar el uso de herramientas tecnológicas que contribuyan a simplificar los procesos internos de la empresa.

4-Mejorar la gestión ambiental.

- a) Recuperar y mantener la cobertura boscosa en las cuencas hidrográficas.
- b) Instrumentar mecanismos para el pago de servicios ecosistémicos.
- c) Concienciar a los colaboradores de la empresa, así como a los comunitarios del entorno de las centrales, en la gestión y conservación ambiental.
- d) Eficientizar el manejo de residuos generados en la producción de energía.
- e) Desarrollar el seguimiento a todos los proyectos con incidencia en la gestión ambiental.
- f) Manejo y control de plagas y vectores de enfermedades en las centrales hidroeléctricas y comunidades aledañas.

5-Fortalecer la gestión social.

- a) Expandir la gestión social con grupos de interés/ organismos relacionados.
- b) Ampliar las iniciativas de mejora de calidad de vida a las comunidades en el ámbito de salud y vivienda de acuerdo a la Estrategia Nacional de Desarrollo.



- c) Extender los programas sociales, tendentes a la responsabilidad social corporativa.
- d) Ampliar los programas de comunicación que favorezcan la imagen y presencia de la empresa frente a sus grupos de interés.

6-Optimizar la gestión del capital humano.

Optimizar la infraestructura física, así como los espacios de trabajo.

- a) Fortalecer los subsistemas de recursos humanos.
- b) Rediseñar la estructura organizacional y el sistema de remuneración de la empresa.
- c) Desarrollar una cultura de identidad y pertenencia institucional.
- d) Fortalecer los programas de salud e higiene ocupacional.

7-Operar con rentabilidad sostenible.

- a) Identificar y desarrollar fuentes de obtención de capital.
- b) Disminuir los costos de generación de energía.
- c) Desarrollar el registro de bienes y activos de la empresa.
- d) Renegociar la venta de energía.



III-RESULTADOS MISIONALES

Memoria Institucional 2025

3-1 Gestión de Dirección de Operaciones enero-diciembre 2025

Durante este período de gestión, con una capacidad instalada de 624.51 MW, las Centrales hidroeléctricas generaron un total de 1,466,228,153 KWh de energía bruta y una generación neta enviada a las redes de 1,457,470,975 KWh, la medición de energía neta es la que se utiliza para los fines comerciales de la empresa. Con un consumo de energía de los servicios auxiliares de las Centrales (Consumo de Estación) de 8,538,250 KWh, es la cantidad de energía eléctrica que consumen las centrales para la generación de energía eléctrica.

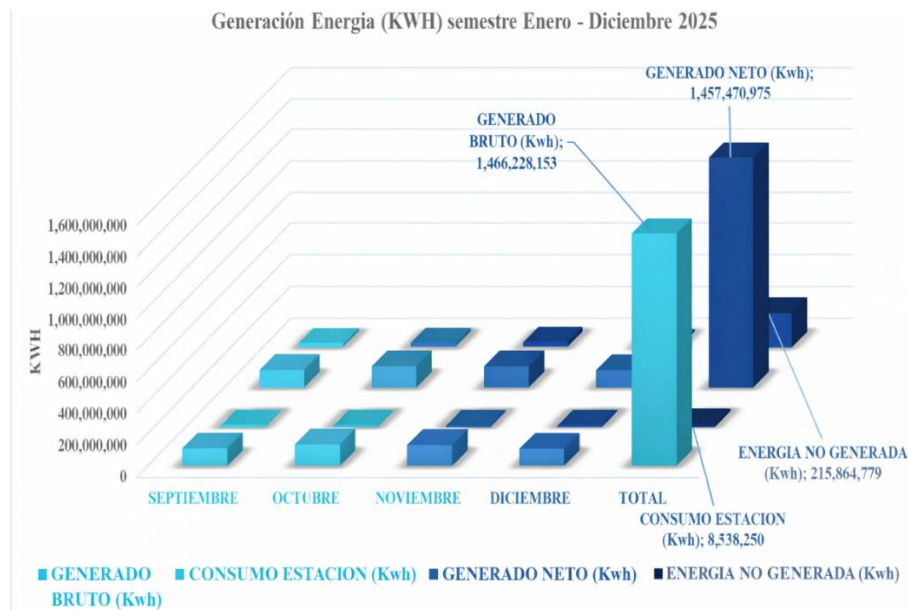

- Pérdida de Energía

La energía no generada o pérdida de energía fue de 215,720,312 Kwh. Esto fue producto de las aguas vertidas por los embalses, desagüe de fondo y aguas extraídas para los acueductos.

- Meta de Generación

Para el año 2025 se estableció una meta técnica de generación de 1,335.61 GWh de energía. El año inició con una generación por encima de la meta mensual establecida, lo que proyectó inicialmente el alcance de aproximadamente 1,500 GWh de energía. Al 31 junio, se alcanzaron 1,457.47 GWh frente a los 1,335.61 GWh planificados para el período, lo que representó un incremento de 9.13 % con respecto a la generación programada.

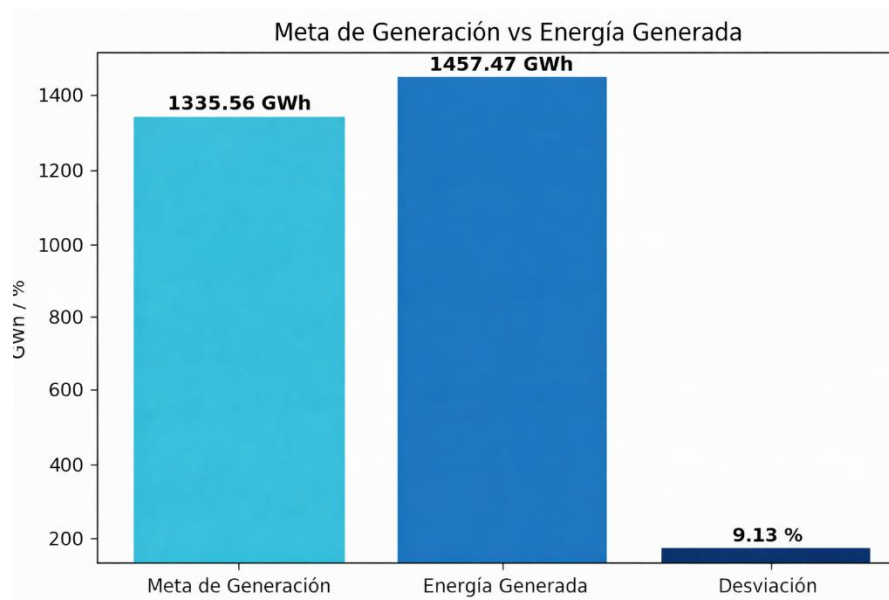

- Operación de los Embalses

En los embalses de regulación durante este período entraron 7,122,097,023 M³ de agua que se utilizaron para ser turbinadas en las diferentes Centrales. El volumen total de agua turbinada en las Centrales fue de 5,869,263,291 M³. El volumen de agua no turbinado



producto de las aguas vertidas, extraídas para los acueductos, entregada para riegos, etc. registró la suma de 1,241,612,159 M³.

En la siguiente gráfica se puede observar el porcentaje útil del volumen de agua almacenado en las principales presas de EGEHID.

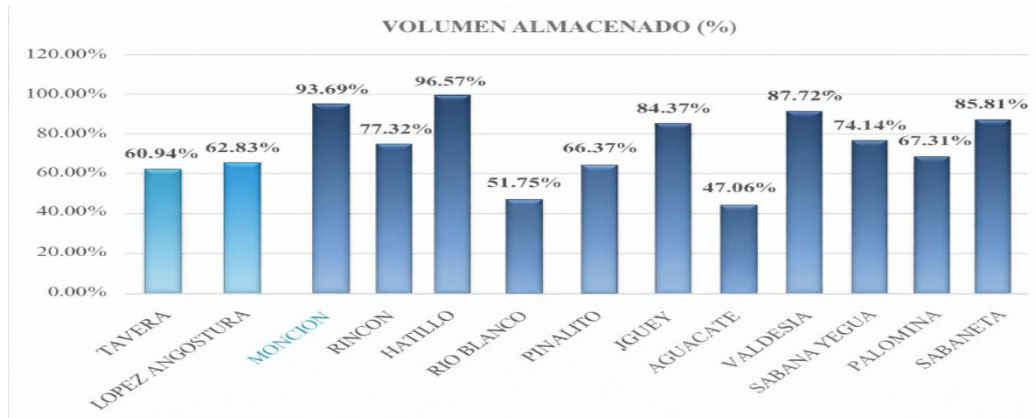

- Rendimiento hidráulico

Es la cantidad de metros cúbicos de agua necesarios para generar 1KWh de energía, el promedio del semestre enero – diciembre 2025 fue de 0.25 M³ para generar 1KWh.

En la gráfica siguiente se puede ver el valor promedio mensual del periodo.

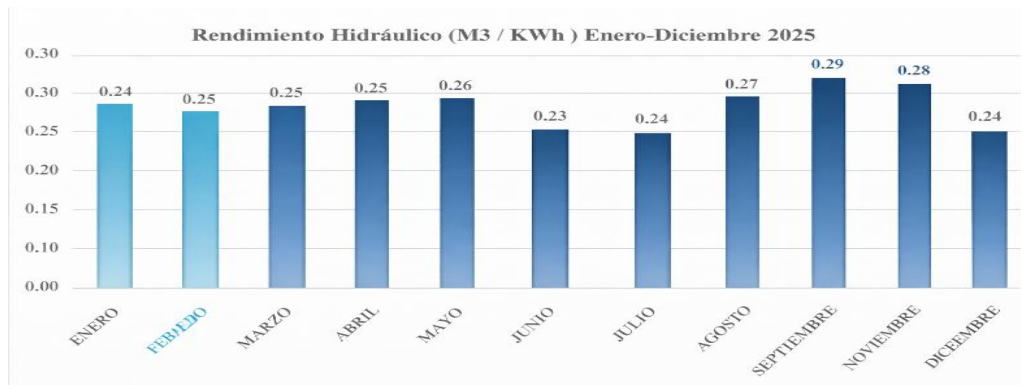

- Estabilidad del sistema eléctrico

La EGEHID por contar con unidades de respuesta rápida, cuando se presentan déficits de generación durante la operatividad, es de buena práctica que acudan a nuestras unidades para garantizar la estabilidad del sistema eléctrico, así como también energía disponible para el país. Vía el Organismo Coordinador y el Centro de Control de Energía (CCE), solicitan a la dirección de operaciones ingresar unidades que no estaban programadas para la operación en el momento que se considere necesario.

El 11 de noviembre del 2025, las unidades hidroeléctricas fueron las de primera respuesta para levantar el sistema eléctrico nacional interconectado (SENI), después del evento que dejó sin energía eléctrica al país. La rápida intervención de las autoridades de EGEHID, tanto desde el centro de control hidroeléctrico (CCH), como en las diferentes centrales que están certificadas para los arranques en barra muerta, lograron arrancar rápidamente las unidades a disposición del SENI. Logrando disminuir el tiempo de respuesta necesario para levantar todo el SENI.

- Calidad de la frecuencia.

La evaluación promedio de EGEHID para el Periodo enero – diciembre 2025 fue de un 86%, estos datos son tomados del informe mensual del cumplimiento de regulación primaria de frecuencia.

En la siguiente grafica se puede observar el promedio mensual del cumplimiento.



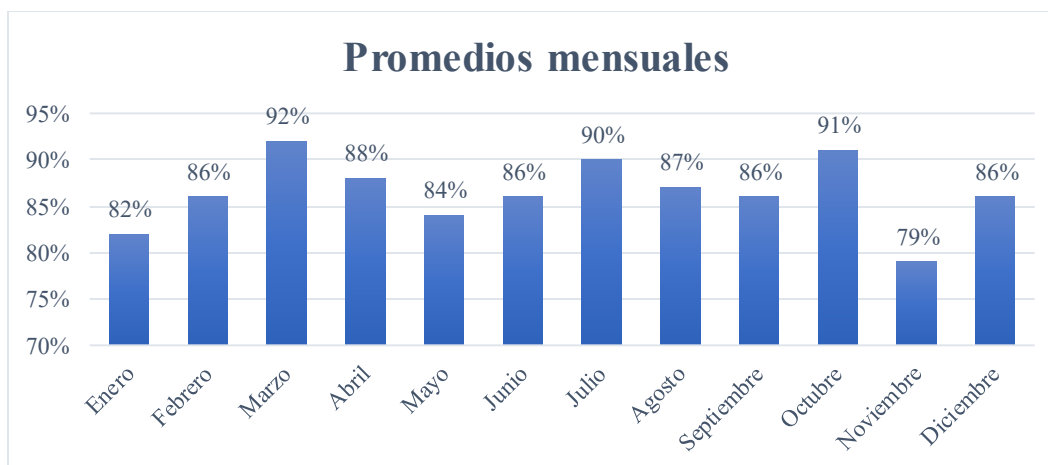

3-2 Gestión de la Dirección de Comercialización

Esta dirección durante el año 2025 ha supervisado la generación de electricidad por parte de nuestras unidades y los ingresos generados mensualmente para el comercio de la energía que se transan en el Mercado Eléctrico Mayorista (MEM).

En el detalle mensual se destaca que mayo fue el mes de mayor generación, superando en un 76.89% de las estimaciones, ya que su generación fue de 160.03 GWh. En segundo lugar, está el mes de junio con unos 36.16 GWh adicionales a su programación que era de 99.67 GWh y en tercer lugar noviembre cuya producción fue de 131.84 GWh, colocándose con un 31.42% por encima de la planificación estimada, esto debido a la entrada del huracán Melissa.

En lo concerniente a la facturación, durante el periodo en cuestión se estimó facturar RD\$11,000 millones. La ejecución actual de RD\$12,906 millones coloca a EGEHID con una meta superada en un 117.32%.

Al igual que en el rubro de generación, los meses de mayor facturación son mayo, octubre y junio con metas superadas por encima al 55%, 34.66% y 34/60% respectivamente.



Destacamos que en este 2025 EGEHID ha incrementado su cartera de clientes, usuarios no regulados, sumándose los agentes TERMOPAC, PETROQUIM, POLYPLAS, Grupo Alaska, INDAL, Centro Cuesta Nacional Parque Logístico, Centro Cuesta Nacional 27 de febrero, Centro Cuesta Nacional Luperón, Pastas Alimenticias, Padilla y Parque Industrial Duarte. Estos clientes forman se unen a las empresas Multiparques, CORMIDOM, Luz y Fuerzas, EDENORTE, EDESUR y EDEESTE

La potencia promedio que se ha estado transando es de 548.65 MW, de los cuales 64.91 MW corresponden a los clientes no regulados.

En el rubro regulación de frecuencia, se han obtenido avances importantes en lo que a la facturación se refiere, promediando unos RD\$ 54.27 millones mensuales.

En lo que respecta a las inyecciones de generación para el Sistema Eléctrico Nacional Interconectado, de aproximadamente 31 empresas que participan en el referido mercado, EGEHID, en términos promedio, es la generadora número 8 en aportar su producción al país, destacando que para mayo este pasó a ocupar el quinto lugar en cuanto a energía se refiere.

3-3 Desempeño de la Gestión de Proyectos de la Egehid

3-3.1 Proyectos de Desarrollo Hidroeléctrico (DDH)

En cumplimiento de las políticas del Estado, orientadas a incrementar el mercado energético mediante el uso de fuentes renovables, la Empresa de Generación Hidroeléctrica Dominicana (EGEHID) impulsó el desarrollo de infraestructuras vinculadas al crecimiento económico de las comunidades y del país en general. En este contexto, la Dirección de Desarrollo Hidroeléctrico (DDH) gestionó



diversos proyectos estratégicos, entre los que se destacó la construcción de la Presa Boca de los Ríos (Presa de Guayubín), ubicada en la provincia de Santiago Rodríguez.

El propósito principal de este proyecto fue el control de crecidas que, año tras año, afectaron la zona noroeste, provocando daños significativos a la agricultura, la ganadería y la propiedad en general. El agua que anteriormente se perdía en períodos cortos se almacenó en un embalse con una capacidad de 50,630,312.71 m³, lo que garantizó el suministro eficiente de agua para las tierras actualmente bajo riego, unas 2,495 hectáreas, así como la incorporación de nuevas áreas, alcanzándose al finalizar la obra un total aproximado de 5,000 hectáreas bajo riego.

De manera complementaria, el embalse se diseñó para derivar una tubería destinada a la construcción del acueducto del municipio de San Ignacio de Sabaneta y para la instalación de una central hidroeléctrica con una capacidad instalada aproximada de 2,000 kW, encontrándose ambos subproyectos en fase de diseño de detalle para su ejecución.

En la misma zona, se avanzó en el proceso de elaboración de la ingeniería de detalle del Proyecto Hidroeléctrico Las Placetas, el cual se consolidó como el proyecto de generación hidroeléctrica con mayor capacidad instalada del país, estimada en 204 MW, y una generación anual aproximada de 410 GWh. Este proyecto, ubicado en la provincia de Santiago, buscó incrementar el parque energético nacional mediante el uso de energía limpia y renovable, redujo los costos asociados a la generación con combustibles fósiles, mejoró la balanza comercial y disminuyó la dependencia del petróleo internacional.

La decisión de elaborar la ingeniería de detalle se tomó una vez conciliada entre las partes la Oferta Técnica, con el objetivo de



adelantar las actividades contractuales hasta tanto el Estado Dominicano asegurara los fondos necesarios para la construcción del proyecto.

Asimismo, la EGEHID impulsó el Proyecto Hidroeléctrico Artibonito, orientado a generar beneficios tanto para la República Dominicana como para la República de Haití. Este proyecto consistió en la construcción de la Presa El Corte I y el contraembalse El Corte II, ubicados en la sección El Corte y en la sección Pedro Santana, provincia Elías Piña, respectivamente, ambos sobre el río Artibonito y ejecutados mediante hormigón compactado con rodillo (HCR). El proyecto tuvo como objetivo principal la generación de energía eléctrica, con una capacidad instalada de 36 MW para la Presa El Corte I y 6 MW para el contraembalse El Corte II, además del control de inundaciones que afectaron principalmente al territorio haitiano y el manejo de sedimentos. A la fecha, este proyecto se encontró en proceso de revisión de la oferta técnica–económica y de elaboración del Estudio de Impacto Ambiental, requerido para la obtención de la licencia ambiental de construcción.

Por otro lado, durante el período evaluado, se ejecutó la extracción de áridos del contraembalse Las Barías, ubicado sobre el río Nizao. En este proyecto se realizaron trabajos de extracción de material no clasificado e inservible por un volumen estimado entre 1,390,541.37 m³ y 2,000,000 m³, cumpliéndose las normas ambientales establecidas por el Ministerio de Medio Ambiente y Recursos Naturales. La finalidad de esta intervención fue recuperar la capacidad de almacenamiento de agua y las condiciones originales del contraembalse, de uso múltiple para riego y generación de energía eléctrica. Estas acciones repercutieron directamente en la reducción del riesgo por desastres y fenómenos atmosféricos, así como en la



protección de propiedades y la conservación de las infraestructuras hidráulicas.

- Construcción presa boca de los Ríos (presa Guayubín).

Está ubicada a unos 10 km de la comunidad de Sabaneta, provincia Santiago Rodríguez. Consta de una presa principal en hormigón armado de altura de unos 34.60m sobre el río Guayubín y un dique de cierre lateral en la margen izquierda de la presa, con núcleo de arcilla con altura variable entre 1.5 y 11.60 metros de altura aproximadamente.

Este proyecto se ejecuta con fondos del Gobierno Central aportado de los recursos propios de EGEHID que fueron aprobados por el Honorable Consejo de Administración de la Empresa de Generación Hidroeléctrica Dominicana EGEHID, cuyo avance físico de construcción es de 35%.

Principales beneficios del proyecto

- Reducción del riesgo de inundaciones, mediante el control de avenidas en temporadas ciclónicas y crecidas naturales de los ríos, mitigando daños a la agricultura, la ganadería y a la economía local y nacional.
- Garantía de suministro de agua para riego, asegurando el abastecimiento de aproximadamente 2,495 hectáreas actualmente bajo riego.
- Ampliación de la frontera agrícola, mediante la incorporación de nuevas tierras cultivables, alcanzando un total estimado de 5,000 hectáreas irrigables, con riego en cantidad y calidad.



- Incremento del parque energético nacional, a través de la instalación de una central hidroeléctrica de aproximadamente 2,000 kW, basada en energía limpia y renovable.
- Mejora del acceso al agua potable, mediante la construcción de una toma de agua desde la presa para el acueducto del municipio de San Ignacio de Sabaneta, reduciendo significativamente el déficit histórico de abastecimiento.
- Mejoramiento de la conectividad vial, mediante la construcción y asfaltado de vías de acceso en comunidades previamente incomunicadas, así como la optimización de los accesos existentes al proyecto.
- Impacto social positivo, a través de la construcción de viviendas dignas para familias de escasos recursos y hogares directamente afectados por el proyecto, en cumplimiento del compromiso de Responsabilidad Social de la EGEHID, ejecutado mediante la Gerencia de Proyectos Especiales
- Datos económicos del proyecto:

Monto Contrato original RD\$	Monto ejecutado a dic/2023	Fuente de Financiamiento
2,141,509,601.85	1,520,267,132.98	Gobierno Central

Impacto directo en la zona en la etapa de construcción:

La construcción de esta presa influye directamente en la activación de la economía de la zona, con la creación de más de mil empleos directos de los lugareños y más de tres mil indirectos, como son el



uso de hoteles, supermercados, restaurantes, cafeterías, alquiler de viviendas, entre otros.

Otro de los beneficios indirectos es la transferencia del conocimiento con el aprendizaje de nuevos oficios que pueden usar como modo de vida una vez finalice la construcción.

Rehabilitación de accesos públicos cerca de la zona de Proyecto, construcción de nuevos accesos que pueden ser utilizados para sacar sus productos agrícolas con vehículos y no el uso de mulos como se estaban haciendo.

Mejoramiento de viviendas, principalmente a las familias directamente afectadas con la construcción del Proyecto. Con viviendas techada con losa de hormigón armado, disponibilidad de agua potable, energía y otras necesidades suplidas.

- Construcción proyecto hidroeléctrico las placetas

El complejo hidroeléctrico Las Placetas compuesto por tres presas y dos casas de máquinas, está ubicado en el distrito municipal Las Placetas en el municipio San José de las Matas, provincia Santiago. Este proyecto aprovechará un salto de 517 m aproximadamente. El circuito hidráulico contempla el trasvase de aguas desde la Presa en Mata Grande sobre el río Bao hasta la presa Los Limones sobre el río Jagua.

Según diseño aprobado, el arreglo general del Proyecto consiste en la construcción de dos presas y un contraembalse, todas construidas en hormigón compactado con rodillo (HCR), localizadas estas presas en los parajes Mata Grande, Los Limones y el Higüero; el proyecto estará dotado de dos casas de máquinas con una capacidad instalada total de 204Mw, diseñadas ambas con la condición de poder operar de manera independiente una de la otra en caso de que sea necesario.



Beneficios del proyecto:

Incrementar el parque energético nacional utilizando energía limpia y renovable, reduciendo los costos nacionales de generación al reemplazar las plantas térmicas que son de altos costos de operación para así reducir los montos pagados por el subsidio de la Tarifa Eléctrica, mejorando la balanza comercial y disminución de la dependencia de petróleo internacional.

- Incrementar en un 40% la capacidad instalada que tenemos en materia de energía hidráulica en el país.
- Mejora del abastecimiento de agua en los acueductos de Bao, Moca y Santiago debido a que los embalses que abastecen estos acueductos tendrán un mayor volumen de regulación.
- Mejora en los caudales para todo el sistema de irrigación que depende del canal Yaque del Norte.
- Generación de más de tres mil empleos directos, que ayudará en la mitigación de la demanda de puestos de trabajo de la región.
- Reactivación de la economía de la zona con el uso de comercios, hoteles, alquiler de viviendas, restaurantes y otras actividades.
- Rehabilitación de carreteras y accesos de la zona de influencia del Proyecto que están actualmente deterioradas.

La capacidad instalada total de este circuito de generación es de 204 Mw, con una generación anual de 410GWh/año maximizando la generación de energía durante las horas pico, lo que determina que es el Proyecto de mayor generación de energía existente en el país cuando este puesto en operación.

Avance del Proyecto:



Durante este período se concluye la rehabilitación del campamento principal ubicado en El Higüero, quedando habilitado para uso de las oficinas, dormitorios, áreas de comedor y cocina, edificio de posta médica en la etapa de construcción del Proyecto, para los cuales se han adquiridos algunos mobiliarios para su uso.

Así mismo se está avanzando en el desarrollo de la ingeniería de detalle de la construcción, y la etapa inicial del diseño para la orden de inicio de fabricación y adquisición de la TBM requerida para la excavación de los túneles previstos en la obra, con los cuales se acortaría el tiempo de ejecución de estos trabajos.

Monto Contrato de Reactivación de Obra USD		Monto ejecutado a dic/2023	Fuente de Financiamiento
Rehabilitación Campamento	6,515,000.00	5,526,763.97	Gobierno Central
Elaboración ingeniería de Detalle de la construcción	18,049,216.05	3.238,104.90	
Monto Total USD	24,564,216.05	8,764,868.87	

- Impacto directo en la zona en la etapa de construcción:

La reactivación de este Proyecto impactado directamente en los comunitarios ya que estos han solicitado a EGEHID unas series de obras de servicios de su comunidad y que han construidos con los recursos de la Institución proveniente del capítulo de Responsabilidad Social. Entre las obras construidas están: aceras,



contenes, centros comunales, cuarteles policiales, arreglo de calles entre otras solicitudes.

Otro de los beneficios directo de este Proyecto es el incremento de la actividad comercial de la zona próxima al área del Proyecto, la creación de unos sesenta empleos directos, y más de un centenar de empleos indirectos entre otras actividades para esta etapa inicial de obra.

- Proyecto hidroeléctrico Artibonito.

Este Proyecto se encuentra ubicado sobre el río Artibonito en la provincia Elías Piña, cerca de la frontera con Haití, en el cual se ha proyectado construir una presa denominada el Corte I, en la sección El Corte I y un contraembalse denominado El Corte II, en el sitio de Pedro Santana, ambas con fines de generación hidroeléctrica.

Esta contratación está prevista hacerse en dos etapas, ejecutándose a la fecha la Etapa I, en donde el Contratista realiza la actualización de los estudios geotécnicos, topográficos y de diseño a niveles básicos de las presas que se implementarán sobre el río Artibonito, de acuerdo con el estudio de prefactibilidad de los embalses El Corte I y El Corte II sobre el río Artibonito, elaborado por CEDEX en 1992, y los estudios de prefactibilidad desarrollados por Intertechno Consultores en los años 2001 y 2002.

El diseño básico aprobado por EGEHID comprende la construcción de la presa El Corte I tipo gravedad de hormigón compactado con rodillo (HCR) con altura máxima de 115 metros, vertedero de solera libre, con capacidad de almacenamiento de 157.5 millones de m³ de agua, estará equipada con dos turbinas Francis horizontal con capacidad total instalada de 36.0 Mw.



La presa El Corte II, se construirá del tipo gravedad de hormigón compactado con rodillo (HCR), con altura máxima de 53.50 metros, vertedero de solera libre, capacidad de almacenamiento de 16.83 millones de m³, la cual estará equipada con dos turbinas Francis con capacidad instalada de 6.0 Mw, para una generación en base de la central de 24 horas al día los siete días de la semana.

Beneficios del Proyecto:

- Generación de energía eléctrica a partir de recursos renovables, incidiendo de manera favorable en la disminución de las importaciones de petróleo del país y su respectiva economía con la disminución del desembolso para esta importación que, estimando el barril a US\$50.00 dólares, traería al país un ahorro de 14 millones de dólares al año.
- Aportar al sistema energético nacional una generación adicional en energía limpia de 13,365.28Mwh/año, disminuyendo así los costos de generación eléctrica utilizando combustibles fósiles, a la vez que contribuye mejorar la calidad del medio ambiente.
- Reforestación de las márgenes del río Artibonito, impidiendo el acelerado proceso de desertificación que está ocurriendo en la región.
- La implementación de proyectos de piscicultura, con la introducción de diferentes especies de peces en los embalses de las dos hidroeléctricas, contribuyendo a la generación de riquezas y empleos directos e indirectos, además de mejorar la oferta de alimentos a la población de la región.
- El control de sedimentación del río Artibonito que perjudica la operación de la Hidroeléctrica de Peligre, localizada aguas abajo del mismo río, en territorio haitiano, aumentando la vida útil de ésta hidroeléctrica, colaborando así con el país vecino.



- El control de avenidas que se producirá en el embalse de El Corte I redundará en un mejor aprovechamiento de las aguas del río Artibonito y por ende una mejor producción de la hidroeléctrica de Peligre en beneficio del país vecino.
- Mejora en las condiciones de voltaje actuales en toda la región, con la nueva línea de transmisión que conectará las centrales con San Juan de la Maguana, además, facilitará la creación del anillo de 138Kv con la región noroeste.
- Generación de fuentes de trabajo para la mano de obra local, en el período de construcción y posterior operación, lo que aumentará su poder de compra, mejorando las actividades comerciales de la región.

Avance del Proyecto:

En el presente año se han concluidos los estudios geotécnicos, topográficos, hidrológicos y sísmico además del diseño del embalse El Corte I y el contraembalse El Corte II que fue aprobado por la EGEHID, estando en este momento en el proceso de conformación de la comisión que participará en el análisis y conciliación de la Oferta Técnica Económica del Proyecto para fines de gestión de los fondos necesarios para su ejecución.

Se está en proceso de contratación de una empresa consultora para la ejecución del Estudio de Impacto Ambiental del Proyecto con el propósito de obtener la Licencia Ambiental antes del inicio de los trabajos de Construcción y el estudio eléctrico de interconexión al SEN.

Monto Diseño de Reactivación US\$	Monto de Diseño ejecutado a dic/2023	Fuente de Financiamiento
3,654,892.26	3,500,213.20	Gobierno Central



Impacto directo en la zona en la etapa de construcción:

Una vez iniciada la etapa de construcción los beneficios directos en la zona de influencia del Proyecto se verán en el incremento de las actividades económica en los comercios, hoteles, restaurantes, en el incremento de empleos directos que se espere que sea cerca de dos mil empleos directos y más de tres mil indirectos, la transferencia de tecnología en donde varios comunitarios aprenderán un nuevo oficio con el cual podrá vivir una vez culmine los trabajos de construcción.

Otra fuente de empleo será ofrecida una vez construida la obra es la implementación de crianza de peces en los embalses con fines comerciales y así dotar de otra fuente de generación de ingresos a esta zona bastante oprimida de la República Dominicana.

- Recuperación del Contraembalse las Barías

La construcción de este contraembalse data del año 1976 cuando fue inaugurado por el Gobierno Dominicano, con una capacidad original de almacenamiento de 3.0 millones de metros cúbicos (MMC), el cual ha venido disminuyendo por el deterioro de la cuenca y los arrastres producidos por grandes crecidas especialmente del río Nizao y sus afluentes que son provocadas

por los fenómenos atmosférico como huracanes, tormentas tropicales, vaguadas, entre otras, los cuales son depositados en el contraembalse, como se pudo comprobar en la batimetría realizada en 1995, diecinueve años más tarde de construida la disminución de la capacidad de almacenamiento de ésta a unos 1.7 MMC, equivalente a una pérdida de almacenamiento de un 43%, que si actualizamos este deterioro progresivo a este tiempo se pudiera decir que el contraembalse está en su capacidad mínima de almacenamiento. Se



realizó una batimetría en el año 2021, que dio origen al proyecto que actualmente está desarrollando la EGEHID

Para rescatar el volumen útil del Contraembalse, EGEHID firma un Contrato con el Consorcio Las Barías, el cual no genera inversión económica alguna de parte de EGEHID a los fines de que estos puedan ejecutar sin costos alguno para EGEHID, el Diseño, la Readecuación Ambiental y la Extracción de sedimentos del contraembalse Las Barías, de acuerdo con el Permiso Ambiental No. VSA-0902022-1524, otorgado por el Ministerio de Medio Ambiente y Recursos Naturales.

La ejecución de estos trabajos se realiza en coordinación con el Instituto Nacional de Recursos hidráulicos (INDRHI) con la finalidad de que los usuarios de los sistemas de riego aguas abajo del contraembalse mantenga agua disponible para riego sin que esto afecte su ciclo de siembra, así como también poder aumentar la capacidad de generación. EGEHID, INDRHI y el Ministerio de Medio Ambiente y Recursos Naturales serán los responsables de realizar la supervisión de estos trabajos.

Beneficios del Proyecto:

- Reducir el riesgo por inundación que puedan afectar a la población, garantizando la protección de propiedades ubicada aguas abajo del complejo hidroeléctrico y la conservación de la infraestructura hidráulica del contraembalse.
- La recuperación de la capacidad de almacenamiento del contraembalse, restableciendo así la capacidad instalada inicial de la Central Hidroeléctrica.
- Disminución de las pérdidas por generación de EGEHID con respecto a la energía entregada al SENI.



- Ayudas y obras a través del capítulo de Responsabilidad Social Corporativa a requerimiento de las Alcaldías, Comunidades, y Sociedad Civil que contribuyan al desarrollo de las comunidades aledañas al área de influencia de la Presa.
- Mejora de la disponibilidad de agua para riego

Avance del Proyecto:

En el transcurso de este año el Consorcio a extraído un total de 677,000m³ de material esponjado, dentro del contrato, el Consorcio ejecutará el mantenimiento de las vías de acceso, facilidades a solicitudes de los lugareños entre otros beneficios incluido en este Contrato en el cual el costo de inversión total está a cargo del Consorcio, así como también la recuperación ambiental de la zona de influencia del embalse y el mejoramiento de los accesos.

Datos Económicos del Proyecto.

Monto de Inversión del Consorcio Las Barías RD\$	Monto Invertido a dic/2023 RD\$	Fuente de Financiamiento
807,295,447.14	97,225,361.52	Consorcio Las Barías

- Impacto directo en la zona en la etapa de construcción:

Mejora de la capacidad del embalse las Barías en donde habrá mayor volumen de agua para riego y energía.

Arreglo de los accesos desde y hacia el embalse y zonas aledañas facilitando el tránsito en buenas condiciones para los productos agrícola de la zona.



Extracción de áridos de acuerdo con las normas ambientales que garantiza un mejor funcionamiento del embalse, sin que este pueda ocasionar inundaciones indeseadas por un mal manejo de estas extracciones de sedimentos.

3-3.2 Proyectos de Energía Renovable (ER)

La Dirección de Energía Renovable es un pilar esencial en el aumento de la producción de energía eléctrica en el país. Su trabajo abarca la planificación, estudios, diseño y construcción de proyectos relacionados con fuentes de energías renovables. Enfocados principalmente en proyectos fotovoltaicos, eólicos y de hidrobombeo, contribuyen de manera significativa a los objetivos de Desarrollo Sostenible en la República Dominicana, promoviendo la generación de energía limpia y la conservación del Medio Ambiente.

Un logro notable del 2025 es el gran avance en la construcción del proyecto solar Fotovoltaico Domingo Rodríguez, con una capacidad de 22 MWp, que está pautado para finalizar su construcción en mayo del 2026. Este proyecto marcará un hito al convertirse en una de las primeras centrales híbridas de la Empresa de Generación Hidroeléctrica dominicana (EGEHID) y la de mayor capacidad instalada hasta el momento.

En cuanto a nuevas construcciones, se espera la contratación de los proyectos Solar Fotovoltaico Sabana Yegua y Solar Fotovoltaico Sabaneta, con capacidades estimadas de 24.98 MWp y 18.28 MWp respectivamente. Actualmente, se encuentran próximos a licitarse los movimientos de tierra para ambas iniciativas.

En el ámbito de la energía eólica, se espera la finalización de los estudios y diseños definitivos de los Proyectos Eólicos Tierra Nueva y Brazo Derecho para febrero de 2026. Estos estudios en conjunto



proyectan una capacidad instalada de 50 MW, lo que representa un paso importante en la expansión de la capacidad energética nacional.

En el Máster Plan de la Empresa de Generación Hidroeléctrica Dominicana (EGEHID) se incluye la implementación de proyectos de acumulación por hidrobombeo, orientados a expandir la capacidad energética del sistema. Entre estos proyectos se destacan los que aprovechan reservorios existentes, con una capacidad combinada de 758 MW, y aquellos que contemplan la construcción de nuevos reservorios, con una potencia estimada de 531 MW. El proceso de estudios de prefactibilidad técnica y económica se encuentran en un avance de un 60%.

Por otro lado, el Proyecto de Repotenciación, Modernización y Rehabilitación de Centrales Hidroeléctricas existentes avanza en la fase de licitación de los estudios de factibilidad. Este proyecto tiene como objetivo evaluar la posibilidad de incrementar en aproximadamente un 20% la capacidad instalada de las centrales actualmente operadas por EGEHID.

Estos logros refuerzan el liderazgo de la empresa en el sector de la generación hidroeléctrica y demuestran su compromiso con la expansión sostenible de la capacidad energética en la República Dominicana.

- Proyectos en ejecución:

Proyecto Híbrido (Hidroeléctrico-Solar)

Proyecto Solar Fotovoltaico Domingo Rodríguez:

En marzo de 2025 se iniciaron los trabajos para la construcción y puesta en marcha del Proyecto Solar Fotovoltaico Domingo Rodríguez de 22MWp. Cabe destacar que en dicha central ya existe



una central Hidroeléctrica, la cual opera con una potencia instalada de 3.9 MW. Para una inversión de RD\$1,106,420,823.63

Proyectos Solares Fotovoltaicos en estudios y diseños

Proyecto	Capacidad Instalada (MW)	Beneficiarios (habitantes)	Producción Media Anual Esperada (GWh)	Ahorro Anual de Combustible (Millones US\$)	Fecha Estimada de Inicio	Estado actual
Sabaneta Solar, San Juan	18.28	55,800	33.48	5.07	2025	En espera de licitación.
Sabana Yegua Solar, Azua	24.98	77,217	46.33	7.01	2025	En proceso de licitación.
Proyecto fotovoltaico Tierra Nueva, Independencia	35	107,550	64.53	9.76	2025	Suspendida su ejecución por asuntos Medio Ambiente.
	78.26	240,567	144.34	21.84	-	-



Proyectos Planificados

Proyectos Solares Fotovoltaicos Flotantes

Proyecto	Potencia (MW)	Ubicación	Uso	Ahorro Anual de Combustible Millones US\$	Fecha Estimada de Inicio	Estado actual
Levantamiento de Potencial de proyectos solares fotovoltaicos flotantes en presas existentes.	Por definir	Presas existentes	Generación	Por definir	2026 para Estudios y Diseños	En proceso de elaboración TDR.

- Proyectos Eólicos

Actualmente estos son los proyectos eólicos, los cuales están en proceso de licitación:

Proyecto	Capacidad Instalada (MW)	Beneficiarios	Producción Media Anual Esperada (GWh)	Inversión (US\$ MM)	Ahorro Anual de Combustible Millones US\$	Fecha de inicio de estudios y Diseño
Parque Eólico Tierra Nueva, Independencia	50	340,000	204	109	30.87	Consultoría estudios e Ing. de detalle en ejecución
Brazo Derecho Eólico, Valverde	10	55,550	33.33	19	5.04	En proceso de relanzar licitación de estudios y diseños.
Total	60	395,550	237.33	128	35.91	-



- Proyectos de Hidrobombeo

Este tipo de proyectos almacena energía bombeando agua desde un embalse inferior a un embalse superior en hora de baja demanda, para generar electricidad en hora de alta demanda (Hora Punta). Son aptas para regular frecuencias, cargas y voltajes. Tiene potencias elevadas y rápida entrada al sistema eléctrico. A continuación, se muestran los proyectos en carpeta de esta categoría:

Proyecto	Rango Estimado de Capacidad a Instalar	Ubicación	Producción Media Anual	Ahorro Anual de Comb.	Estado actual	Tiempo de ejecución (año)
En Reservorios Existentes						
Hidrobombeo Sabaneta 2 a Cielo Abierto	250	San Juan	182.5	27.61	Estudios Prefactibilidad Técnica y Económica 100% Factibilidad e Ingeniería básica 30%	3
Hidrobombeo Sabaneta 2 en Caverna	400	San Juan			Estudios factibilidad a ser ejecutado por Consultora Mott McDonald	6
Hidrobombeo Sabaneta 1	600	San Juan			Estudios Prefactibilidad Técnica y Económica 100%	6
Hidrobombeo Yacahueque	--	Las Matas, San Juan	-	--	En ejecución los Estudios Prefactibilidad Técnica y Económica	6
Proyecto de Acumulación por Bombeo Camú (Guaigüí)	220	La Vega	438	66.27	Próximo a Iniciar Estudio conceptual por Consultora Mott McDonald	4



Proyecto	Rango Estimado de Capacidad a Instalar	Ubicación	Producción Media Anual	Ahorro Anual de Comb.	Estado actual	Tiempo de ejecución (año)
En Reservorios Nuevos						
Las Matas de Farfán 1613-548	27	San Juan	39.42	5.96	En proceso Licitación Estudios Prefactibilidad Técnica y Económica (en etapa de evaluación final)	3 c/u
Las Matas de Farfán 1185-548	39	San Juan	56.94	8.62		
La Descubierta 5946-3187	77	Independencia	112.42	17.01		
Paraíso 5766-2147	88	Barahona	128.48	19.44		
Total	1,701					

- Eficiencia energética

El proyecto de eficiencia energética en el edificio SEDE de EGEHID tiene como objetivo principal mejorar el uso de la energía eléctrica y promover la incorporación de tecnologías sostenibles, específicamente mediante la instalación de paneles solares fotovoltaicos.

Uno de los aspectos clave del proyecto será la instalación de paneles solares fotovoltaicos en el techo del edificio. Estos paneles aprovecharán la energía del sol para generar electricidad limpia y renovable. La energía generada por los paneles solares se utilizará para alimentar parte o la totalidad de las necesidades eléctricas del edificio SEDE de EGEHID. EL proceso de licitación de este proyecto se iniciará en el 2026.

Estudios para Implementar Energías Renovables en Proyectos Hidroeléctricos

La Empresa de Generación Hidroeléctrica Dominicana (EGEHID) llevará a cabo en los proyectos contratados su ejecución tales como Guayubín, Las Placetas, Artibonito, La Gina, Guaigüí y Monte



Grande. Estos estudios tienen como objetivo evaluar la viabilidad de implementar nuevas fuentes de energías renovables en proyectos hidroeléctricos.

Las alternativas que se están considerando incluyen:

- Hidrobombeo: Esta tecnología permite almacenar energía en momentos de baja demanda y liberarla cuando la demanda es alta, mejorando así la eficiencia y la estabilidad del suministro eléctrico.
- Energía eólica: Se evaluará la posibilidad de instalar aerogeneradores para aprovechar el potencial del viento en estas zonas, contribuyendo a diversificar la matriz energética del país.
- Energía fotovoltaica: La instalación de paneles solares será analizada para aprovechar la radiación solar disponible y generar electricidad de manera sostenible.

La implementación de estas tecnologías no solo contribuirá a la reducción de emisiones de gases de efecto invernadero, sino que también fortalecerá la seguridad energética y fomentará el desarrollo económico de las comunidades involucradas. Con estos estudios, la empresa reafirma su misión de impulsar un futuro energético más verde y eficiente para la República Dominicana.



3-3.3 Proyectos de Mantenimiento y Rehabilitación de Obras Civiles (DMROC)

Esta dirección actualmente ejecuta 43 proyectos, de los cuales 7 proyectos tienen como objetivo la optimización de la infraestructura de las centrales y 36 proyectos tienen como objetivo fortalecer la gestión social de la empresa, con un presupuesto total contratado de RD\$1,048,107,003.83. Adicional a eso se han inaugurado 19 proyectos durante este 2025 con un monto contratado ascendente a RD\$234,854,601.84. Es decir que este año se gestionaron de manera exitosa, tanto en avance como, en conclusión, 62 proyectos.

En el periodo se inauguraron 19 obras, con un impacto de 593,800.00 habitantes en todas las comunidades diferentes provincias pueden tener acceso y disfrutar de dichas obras:

No.	Nombre de Proyecto	Municipio	Beneficiarios	Presupuesto Vigente
1	Construcción de Cuartel Policial en DM de Guanito, municipio Bohechio, provincia San Juan de la Maguana.		3,000	23,065,343.93
2	Construcción Destacamento Militar Caracoles, provincia Azua.	D.M Los Caracoles	3,000	6,764,457.86
3	Construcción Destacamento Policial, provincia Azua. (Cuartel policía Magueyal, Azua, RD)	Azua	5,000	15,321,972.66
4	Construcción de Play de Beisbol, municipio de Magueyal, provincia Azua.	Magueyal	3,000	13,946,360.82
5	Construcción Centro de Atención Primaria, municipio de Tábara Abajo, provincia Azua.	Tábara Abajo	3,000	5,897,424.87
6	Construcción de Obra Comunitaria, Play de Barrio San José, municipio Duverge, provincia Independencia.	Duvergé	2,000	21,188,003.94
7	Proyecto construcción de Funeraria, Najayo Arriba, San Cristóbal.	Najayo	3,000	10,595,846.53



No.	Nombre de Proyecto	Municipio	Beneficiarios	Presupuesto Vigente
8	Proyecto solución Agua Potable en Comunidades Vista Hermosa, La Plata y La Cuchilla, Villa Altagracia, San Cristóbal, R.D.	Villa Altagracia	5,000	5,368,673.00
9	Construcción de Centro Comunal Barrio La Altagracia, provincia San Cristóbal.	Barrio La Altagracia	2,000	9,640,758.27
10	Unidad de Atención Primaria La Plena, provincia San Cristóbal.	San Cristóbal	500,000	14,038,530.39
11	Construcción Funeraria Rancho Arriba, municipio Rancho Arriba, provincia San José de Ocoa.	Rancho Arriba	100,000	16,031,992.23
12	Construcción Cuartel Policial en Rancho Arriba, municipio Rancho Arriba, provincia San José de Ocoa.	Rancho Arriba	12,000	22,666,682.10
13	Terminación de la Iglesia Juma Bejucal, DM Juma Bejucal, municipio Bonao, provincia Monseñor Nouel.	Bonao	1,000	4,966,669.45
14	Reparación Centro Comunal Arroyo Toro, DM Arroyo Toro, municipio Bonao, provincia Monseñor Nouel.	Bonao	1,500	2,645,311.33
15	Construcción de Funeraria Jayaco, DM Jayaco, municipio Bonao, provincia Monseñor Nouel (Antiguo Caribe-El Verde)	Bonao	20,000	17,436,879.34
16	Construcción de Comedor y Almacén en C.H. Río Blanco, municipio Blanco, provincia Monseñor Nouel.	Blanco	N/A	8,288,072.25
17	Construcción de Mirador Turístico en la Junta Municipal Tavera, municipio Tavera, provincia La Vega	Tavera	7,500	6,596,804.39
18	Construcción de Cuartel Policial en Sabana Iglesia, provincia Santiago de los Caballeros.	Sabana Iglesia	53,500	23,756,214.36
19	Terminación de Capilla de Fátima, municipio Navarrete, prov. Santiago de los Caballeros.	Navarrete	100,000	6,638,604.12
Totales			824,500.00	234,854,601.84



3-3.4 Proyectos de Mantenimiento de Proyectos de Obras Especiales (DMPE)

Actualmente esta dirección cuenta con 83 proyectos en ejecución los cuales se ejecutan en diferentes regiones del país en donde inciden las centrales hidroeléctricas, impactando directa e indirectamente a los comunitarios, generando fuente de empleos y dinamizando la economía en dichas zonas.

En la siguiente tabla mostramos las cantidades de proyectos donde la empresa ha impactado.

Zona	Provincia	Proyectos
Sur Profundo	Azua	3
	San Juan	8
Sur corto	San Cristóbal	18
	San José de Ocoa	2
Norte Centro	Monseñor Nouel	8
	La vega	7
	Sánchez Ramírez	3
Norte Centro	Santiago	24
	Santiago Rodríguez	9
	Duarte	1
Total, zonas intervenidas		83

En la página de los anexos, encontraremos tablas con informaciones más detalladas de los proyectos cerrados y en ejecución de las (DMROC y DMPE).



3-3.5 Dirección de Mantenimiento (DMTT)

Durante el año 2025 la Dirección de Mantenimiento realizó Proyectos para reparación, mantenimiento y corrección de averías de las diferentes Centrales Hidroeléctricas, acorde con el Plan Operativo Anual (POA) 2025, para mantener en operación y garantizar la confiabilidad, seguridad y continuidad del suministro eléctrico en las de dichas centrales.

- Gerencia de Mantenimiento Mecánico

Esta gerencia se enfocó en el mantenimiento, reparación y rehabilitación de componentes clave de las turbinas, centrales y presas.

En la siguiente tabla mostramos los detalles trabajados

Central / Presa	Tipo de Actividad	Detalle de la Actividad
Jimenoa	Mantenimiento Mayor	Cambio de placas del Distribuidor de la Turbina (Unidad no alcanzaba el 50% de Carga Nominal).
Aniana Vargas	Mantenimiento Mayor	Rehabilitación de la Minicentral.
Río Blanco	Calibración / Mantenimiento	Detección y calibración de las paletas de la Central # 2.
Río Blanco	Cambio de Componente	Cambio de Sello Flotante del Sello de eje de la unidad # 1.
Río Blanco	Mantenimiento	Limpieza de Los Radiadores de la Unidad # 1.
Jigüey	Mantenimiento	Mantenimiento de Limpieza de Los Radiadores de la Central.
Jigüey	Trabajo Hidromecánico	Trabajo Hidromecánico Central Jigüey de la unidad # 2 (sistema de presión aceite Hidráulico).



Central / Presa	Tipo de Actividad	Detalle de la Actividad
Jigüey	Fabricación	Trabajo de Fabricación de tubería de acero Inoxidable Sistema Hidráulico Unidad # 1.
Aguacate	Instalación de Sello	Instalación de sello y pista de Rozamiento a la Central # 1.
Aguacate	Cambio de Sello	Cambio de sello de la Unidad # 2.
Aguacate	Mantenimiento	Ajuste Distribuidor de la Central.
Aguacate	Cambio de Componente	Cambio de Oring a las paletas de la Unidad # 1.
Presa Aguacate	Reparación	Reparación Tubería de drenaje de Fondo de la compuerta.
Los Toros	Cambio de Sello	Cambio de sello a la Unidad # 1.
Marcos A. Cabral	Reparación	Reparación de compuerta.
Minicentral La Barias	Reparación	Reparación de las Rejas de Toma de la casa Maquina.
Minicentral La Barias	Ajuste	Ajuste servomotor principal.
Presa Jigüey	Reparación	Reparación sistema de Drenaje y colección de aguas.
Sabaneta	Reparación	Reparación Chorro Hueco.



- Gerencia de Proyectos Electromecánicos

Esta gerencia se enfocó en la instalación de equipos, la elaboración de especificaciones técnicas y la inspección de mantenimientos.

Tipo de Tarea	Equipo/Sistema	Ubicación
Instalación	Transformador	Subestación Jimenoa
Especificaciones Técnicas	Transformador	Las Damas
Especificaciones Técnicas	Transformador	Jimenoa
Especificaciones Técnicas	Sistema de Control de la Válvula Mariposa	Sabana Yegua
Especificaciones Técnicas	Subestaciones Móviles (69/12.5kV)	General

El departamento de controles técnicos realizó la inspección y revisión de la ejecución de los mantenimientos en las siguientes centrales Hidroeléctricas.

- ✓ Central Las Damas
- ✓ Central Palomino
- ✓ Central Sabaneta
- ✓ Central Sabana Yegua
- ✓ Central los Toros
- ✓ Central Magueyal
- ✓ Central Domingo Rodríguez
- ✓ Central Jigüey
- ✓ Central Aguacate
- ✓ Presa Aguacate
- ✓ Central Valdesia



- ✓ Minicentral Nizao-Najayo/Los Anones
- ✓ Central Baiguaque
- ✓ Central Aniana Vargas
- ✓ Central Rio Blanco
- ✓ Central Rincón
- ✓ Central Jimenoa
- ✓ Central Angostura
- ✓ Central Tavera
- ✓ Central Monción
- ✓ Minicentral Brazo Derecho
- ✓ Minicentral Rosa J. de La Cruz
- ✓ Central Constanza
- Gerencia de Redes y Subestaciones

Esta gerencia priorizó la corrección de fugas críticas, la respuesta a averías en líneas y el mantenimiento preventivo/correctivo en subestaciones, fortaleciendo la disponibilidad y seguridad operativa.

Logro Principal	Detalle de la Intervención	Ubicaciones / Beneficios
Corrección Crítica de Fuga	Mantenimiento mayor de transformador principal (pruebas eléctricas, sustitución de bushings, soldadura de radiadores, control de humedad).	Central Hatillo
Respuesta Eficiente a Averías	Respuesta a averías en líneas de 13.8 kV, minimizando interrupciones del servicio.	Palomino, Jimenoa, Monción, Jigüey y Río Blanco
Mantenimiento en Subestaciones	Mantenimiento preventivo y correctivo, asegurando condiciones operativas seguras.	Angostura, Aguacate y otras localidades
		Presas y centrales (operatividad,



Logro Principal	Detalle de la Intervención	Ubicaciones / Beneficios
Mejora de Sistemas	Instalación y mejora de sistemas de alimentación, comunicación e iluminación.	seguridad perimetral, servicio a comunidades).

- Gerencia de Proyectos Eléctricos

En el año 2025, la Gerencia de Mantenimiento Eléctrico realizó las siguientes actividades:

- ✓ Restablecimiento de medición parámetros críticos funcionamiento del analizador de calidad de energía en la Unidad 1, C.H. Valdesia.
- ✓ Reparación de avería en el sistema de excitación C.H. Jimenoa.
- ✓ Ensamblaje completo del nuevo transformador de 7 MVA, Minicentral Brazo Derecho.
- ✓ Corrección de avería en el sistema de excitación de la Unidad 2 C.H. Aguacate.
- ✓ Sustitución y pruebas de ambos contadores de energía C.H. Tavera.
- ✓ Sustitución completa de los reguladores de velocidad en ambas unidades, C.H. Jigüey.
- ✓ Ajuste de la lógica de control C.H. Tavera.
- ✓ Corrección de avería en la fase C del Transformador Principal Minicentral Aniana Vargas.
- ✓ Corrección de avería en el interruptor y en el sistema de distribución C.H. Las Damas.



- ✓ Cambio del sistema de protecciones de los grupos generadores, el transformador principal y la línea de transmisión C.H. Los Toros.
- ✓ Corrección de avería en el indicador de posición del “válvula bypass” C.H. Valdesia.
- ✓ Corrección de avería en el sistema de regulación de tensión (excitación) Unidad 1, C.H. Tavera.
- ✓ Corrección de avería en el regulador de velocidad Unidad 2, C.H. Aguacate.
- ✓ Corrección de los mandos de variar velocidad del sincronizador al regulador de velocidad, C.H. Sabana Yegua.
- ✓ Puesta disponible ambos grupos de la C.H. Pinalito, después de detectar en CT de la Fase de la línea Pinalito-Bonao.
- ✓ Corrección falla a tierra del rotor Unidad C.H. Valdesia.
- ✓ Corrección falla en conductores CT fase C, Unidad 1, C.H. Jigüey.
- ✓ Corrección de avería en PLC de la Unidad 2, C.H. Jigüey.
- ✓ Sustitución del interruptor del generador por el interruptor lado baja del transformador Minicentral Brazo Derecho.
- ✓ Mantenimiento y lavado de la excitatriz de la Unidad 1, C.H. Valdesia.

3-3.6 Dirección de Mantenimiento y Conservación de Infraestructura (DMCI)

En este informe se muestra la ejecución de los proyectos que están bajo la responsabilidad de esta Dirección de Mantenimiento y Conservación de Infraestructuras, en el cual se destacan un punto de partida de cada proyecto al inicio del año, con la finalidad de poder mostrar el desarrollo en su ejecución.



Intervención	Instalaciones / Centrales	Avance
Cambio de imagen e impermeabilización	Magueyal, Las Damas, Los Toros, Aniana Vargas, Brazo Derecho, Jimenoa, Campamento de Valdesia, Edificio Principal, Casetas de radiofrecuencias	100 %
Impermeabilización	Rincón, Salto de Constanza, Río Blanco, Hatillo, Casa Operativa San Juan de la Maguana, Muro Presa de Taveras, Muro Presa de Sabaneta, Las Barias, Nizao–Najayo, Aguacate, Palomino, Jigüey	100 %



IV-RESULTADOS DE LAS ÁREAS TRANSVERSALES Y DE APOYO

Memoria Institucional 2025

4-1 Desempeño Administrativo y Financiero

La Dirección Administrativa tuvo por objeto realizar y gestionar todas las actividades y tareas de carácter administrativo orientadas a dotar a la Empresa de las herramientas, equipos, servicios, componentes y materiales necesarios para garantizar las operaciones normales de la entidad. Estas acciones atendieron las demandas originadas por las diferentes dependencias de la institución, cumplieron con las normativas y controles establecidos y se alinearon a la misión y al plan estratégico de la Administración.

Asimismo, la Dirección asumió la responsabilidad de viabilizar las acciones de la Administración, apoyándose en las diferentes Direcciones, Gerencias y Departamentos que brindaron soporte a la gestión institucional.

- Plan operativo ejecutado 2025

Se brindó apoyo a dieciséis (16) Asociaciones de Estudiantes Universitarios en Quitasueños, a las cuales se suministró combustible de manera continua durante el período 2021–2025, con un consumo mensual aproximado de 1,260 galones de gasoil.

En los proyectos desarrollados en Guayubín, supervisados por la Dirección de Proyectos, se apoyó la operación mediante la introducción de siete (7) y hasta ocho (8) equipos amarillos, con un consumo estimado de 700 galones semanales.



Se apoyó anualmente el Operativo Semana Santa, en coordinación con la Gobernación de San Cristóbal y las entidades de socorro, mediante un aporte de combustible que osciló entre 800 y 1,016 galones de gasoil.

Este apoyo se extendió igualmente a diversas Centrales Hidroeléctricas, tanto en la Zona Sur como en la Zona Norte, durante el referido operativo.

Se dio seguimiento y supervisión a los proyectos gestionados por la Dirección de Desarrollo Hidroeléctrico (DDH), garantizando el apoyo logístico requerido.

Con motivo del aniversario de la empresa, las áreas de Protocolo y Gestión Humana hicieron un uso más frecuente del combustible para los traslados al Altar de la Patria, la iglesia y otras actividades vinculadas a la organización del evento.

Durante las inauguraciones de obras, las áreas de Protocolo, Dirección de Comunicaciones y otras dependencias involucradas utilizaron combustible para cumplir con las agendas institucionales y los traslados a comunidades y centrales hidroeléctricas.

La Dirección de Gestión Ambiental incrementó el consumo de combustible debido a la ejecución de fumigaciones planificadas durante los fines de semana en distintas centrales hidroeléctricas.

Las direcciones de Mantenimiento, Operaciones, Tecnología y CCH realizaron viajes constantes, bajo un esquema de atención 24/7, para la solución de averías en los sistemas de comunicación de las centrales hidroeléctricas, para lo cual la Dirección Administrativa brindó el apoyo logístico necesario mediante el suministro de gasoil.



Se suministró combustible a las plantas de emergencia ubicadas en Nabiza, Curro, Mogote, CCH y Quitasueños, garantizando la continuidad operativa ante eventualidades.

Gerencia de transportación

Durante el año 2025, la Gerencia de Transportación fortaleció su compromiso con la eficiencia operativa y el mantenimiento adecuado de la flotilla vehicular. A través de la implementación de acciones estratégicas, se avanzó de manera significativa en el fortalecimiento de la capacidad de servicio y operación institucional.

Avances alcanzados:

Modernización de la flotilla vehicular, la Empresa oficializó la adquisición de una moderna flotilla vehicular que garantizó el adecuado funcionamiento operativo de la institución. Se recibieron treinta y seis (36) camionetas, tres (3) camiones volteos, un (1) camión tipo furgón, un (1) autobús con capacidad para treinta (30) pasajeros, tres (3) minibuses de dieciséis (16) pasajeros, ocho (8) jeepones y cinco (5) camionetas totalmente eléctricas, incorporándose así la EGEHID al mercado de los vehículos eléctricos y al uso de energías renovables.

Se concluyó satisfactoriamente el proyecto de sustitución de placas civiles por placas gubernamentales en parte de la flotilla vehicular, viabilizados el proceso de exoneración de impuestos correspondiente.

Gestión de recolección de desechos, se contrató una empresa para la recolección de desechos generados por los mantenimientos vehiculares, tales como lubricantes usados, neumáticos y baterías, eliminándose focos de contaminación ambiental.



- Gerencia de Servicios Generales

Las acciones ejecutadas por esta dependencia fortalecieron de manera significativa las condiciones operativas, funcionales y ambientales de la institución. Los trabajos realizados mejoraron la infraestructura física, optimizaron el funcionamiento de los sistemas eléctricos, sanitarios y de climatización, y garantizaron la continuidad de los servicios de apoyo esenciales para las distintas áreas administrativas y operativas.

Estas intervenciones contribuyeron a crear espacios de trabajo más seguros, cómodos y eficientes, redujeron riesgos operativos y minimizaron interrupciones en las labores diarias, tanto en el Edificio Principal como en las centrales hidroeléctricas.

4-2 Desempeño Financiero

La facturación correspondiente al período evaluado ascendió a un monto aproximado de RD\$5,940 millones, lo que representó un 60 % de ejecución en el período actual.

Estos ingresos se distribuyeron en los siguientes renglones del mercado eléctrico: energía, potencia, derecho de conexión y regulación de frecuencia.

Fuente financiamiento	Fuente específica	Proyectado 2024 (rd\$mm)	Alcanzado 2024 (rd\$mm)	Índice de ejecución %
30	9995 - ventas de servicios	9,821.76mm	5,940.00mm	60.48%
Total, general		9,821.76MM	5,940.00mm	60.48%



- Procedimientos y Políticas de Cobros

Durante el período evaluado, se mantuvo una gestión de cobros oportuna, mediante la conciliación periódica con los clientes. Este proceso se desarrolló de manera coordinada con la Dirección de Comercialización, lo que permitió un mayor control de la documentación y una organización adecuada de los expedientes.

Para el fortalecimiento de esta gestión, se implementaron mecanismos de contacto directo con los clientes, tales como llamadas telefónicas, correos electrónicos y el envío de documentación física a través del servicio de mensajería institucional.

Asimismo, se realizó una revisión periódica de las cuentas por cobrar en el sistema, verificándose fechas, montos y detalles de cada registro.

Finalmente, se avanzó en el proceso de elaboración de las políticas y procedimientos de Cuentas por Cobrar, en alineación con las Normas Básicas de Control Interno (NOBACI), con el objetivo de fortalecer el control y la transparencia institucional

- Cuentas Por Cobrar

Instituciones	2024	2023
CDEEE	36,326,262,977.69	36,326,262,977.69
EDEESTE	18,285,359,090.29	18,422,782,941.35
EDENORTE	10,971,004,804.59	12,600,096,818.5
EDESUR	7,315,781,129.28	7,337,971,527.56
ETED	12,422,209.00	2,363,148.00



- Cumplimientos de políticas de pagos

Las políticas establecidas para pago son de contado, contra entrega de la mercancía, a excepción de acuerdos contractuales que deberán cumplir con lo acordado. Para las cuentas pagar con empresas relacionadas los mismos son autorizados por la Administración General.

Balance cuentas por pagar 30-06-2024 sector no financiero

Corte Provisional de Enero a junio 2024 y 2023

Nombre del proveedor	2024	2023
Corporación empresas estatales eléctricas	1,071,427,816.20	1,071,427,816.20
Distribuidora de electricidad del este	5,663,586.36	3,455,721.36
Distribuidora de electricidad del norte	487,855.00	57,497.00
Distribuidora de electricidad del sur	233,329.00	1,754,270.29
Empresa de transmisión eléctrica dominicana	19,917,742,810.58	19,824,998,549.05
Instituto nacional de recursos hidráulicos	404,950,070.62	520,650,070.66
Ministerio de medio ambiente	22,063,499.97	77,857,499.97
Totales	21,422,568,967.73	21,500,201,424.53

Fuente: Elaboración propia a partir de registros interno



4-3 Desempeño de la Dirección Logística

Durante el año 2025, el Departamento de Logística sostuvo la implementación de las estrategias orientadas a optimizar los procesos de almacenamiento, distribución y gestión de inventarios. Las mejoras aplicadas desde inicios de año se reflejaron en una mayor eficiencia operativa, un mejor control de los bienes y mayor estabilidad en los procesos de suministro institucional.

Asimismo, se mantuvieron los avances logrados en trimestres anteriores, se garantizó la continuidad del servicio y se aseguró el cumplimiento oportuno de los requerimientos internos.

- Inventario general de almacenes

Se logró la ejecución del inventario general en la totalidad de los almacenes de la empresa, alcanzándose un 100 % de avance al cierre del año.

Se mantuvo el uso del sistema de gestión de inventarios como herramienta principal para el registro continuo, lo que fortaleció la trazabilidad de los bienes.

- Optimización del almacenamiento

Se sostuvieron los beneficios obtenidos a partir de la reestructuración del almacén principal y del almacén de repuestos de vehículos, lo que permitió una mayor capacidad de almacenamiento y un mejor flujo de materiales.

Continuó la disminución de bienes en stock y mejoraron los tiempos de entrega, lo que contribuyó al cumplimiento eficiente de los requerimientos operativos.

- Capacitación del personal



Se completó satisfactoriamente la capacitación dirigida a los almacenistas y al personal administrativo de las centrales hidroeléctricas.

Esta formación reforzó la correcta digitación de las salidas en el sistema, mejoró la calidad de los registros y fortaleció la gestión del inventario en tiempo real.

Continuidad en los procesos de suministro

Se mantuvo la ejecución eficiente de los suministros institucionales, garantizándose la disponibilidad oportuna de materiales gastables, materiales de limpieza y productos de consumo frecuente.

No se presentaron interrupciones significativas en los procesos logísticos, lo que aseguró la estabilidad operativa durante todo el período.

El Departamento de Logística cerró el año con un desempeño estable y con la ejecución completa del inventario general, cumpliendo el 100 % de lo programado. Se sostuvieron los avances operativos, se fortaleció el control de los materiales y bienes y se mantuvo la eficiencia en los procesos de suministro. Los resultados reflejaron una gestión disciplinada, ordenada y alineada con los objetivos establecidos para el período

4-4 Desempeño de la Dirección de Auditoría Interna

Partiendo de la responsabilidad que como Dirección de Auditoría Interna le correspondió a la institución, se desarrolló un amplio plan de trabajo con el propósito de colaborar con la gestión de la Administración de la EGEHID durante el período 2025.



Este proceso se apoyó en la estructura organizativa del área, dividida en cinco (5) departamentos, lo que permitió formular recomendaciones orientadas a agregar valor a las actividades y procesos desarrollados en las áreas auditadas, a fin de que cada tarea se realizara bajo los principios de eficiencia y eficacia.

- Departamento de Auditoría Financiera

- ✓ Se realizaron seis (6) auditorías financieras durante el período 2025.
- ✓ Se evaluó de manera significativa la cuenta Construcciones en Proceso, destacando su impacto en los estados financieros bajo los renglones de activos y gastos.
- ✓ Se emitieron recomendaciones orientadas a la correcta reclasificación contable de proyectos de obras sociales, en apego a las Normas Internacionales de Información Financiera (NIIF) y a los procedimientos de la Dirección General de Contabilidad Gubernamental.
- ✓ Se recomendó la elaboración de un Manual de Políticas y Procedimientos para la gestión de Construcciones en Proceso, así como el cierre oportuno de proyectos para mejorar la razonabilidad de los estados financieros.
- ✓ Se auditó la compra de Activos Fijos (períodos 2023–2024), fortaleciéndose las recomendaciones sobre control, codificación, inventarios físicos y difusión del manual correspondiente.



- Departamento de Auditoría Técnica
 - ✓ Se realizaron auditorías a proyectos de obras finalizadas durante el período 2024–2025.
 - ✓ Se articularon acciones conjuntas entre la Dirección Jurídica, Contraloría y Auditoría, cuyos acuerdos sirvieron de base para la formulación de políticas y procedimientos institucionales.
- Departamento de Auditoría de Gestión
 - ✓ Se evaluó la eficiencia, eficacia y economía en el uso de los recursos institucionales.
 - ✓ Se realizó el levantamiento de información del proceso de peritaje de la EGEHID.
 - ✓ Se emitieron recomendaciones para fortalecer los controles en la designación de peritos, asegurando competencias técnicas, acreditaciones y experiencia.
 - ✓ Se recomendó la capacitación continua y el uso obligatorio de los formatos estándar de informes establecidos por la Dirección General de Contrataciones Públicas, mejorando la oportunidad y calidad de los procesos.
- Departamento de Auditoría de Cumplimiento
 - ✓ Se verificó el cumplimiento de leyes, normativas y políticas internas en los procesos institucionales.
 - ✓ Se elaboró el informe final sobre plazos y tiempos en los procesos de compras y contrataciones del período 2024.
 - ✓ Se identificaron debilidades relevantes, tales como el uso de normativas derogadas, fraccionamiento de compras,



- incumplimiento de plazos legales y la ausencia de un manual de compras aprobado por la DGCP.
- ✓ Se formularon recomendaciones orientadas a fortalecer la transparencia y el cumplimiento normativo.
 - ✓ Unidad de Seguimiento a Planes de Acción
 - ✓ Se monitoreó el cumplimiento de las recomendaciones emitidas en auditorías internas y externas.
 - ✓ Se creó una matriz de hallazgos, que permitió consolidar observaciones, responsables, plazos y avances.

4-5 Desempeño de la Dirección de Gestión Humana

El presente informe de gestión corresponde al trabajo realizado por la Dirección de Gestión Humana, correspondiente al año 2025, enfocado en los puntos más relevantes en la gestión y dirección.

El objetivo principal de esta Dirección es dar seguimiento a nuestro lineamiento estratégico “Optimizar la Gestión del Capital Humano” dando así más importancia a los proyectos que generen resultados rápidos y que los mismos sean efectivos; así como también fortalecer los subsistemas de gestión humana. Dicho propósito ha sido plasmado como uno de los objetivos estratégicos del Plan Operativo Anual de la Dirección de Gestión Humana y el mismo debe ser apoyado a través de planes de acción inclinados a lograrlo.

- Desarrollo Organizacional
- ✓ Seguimiento de revisión anual y actualización de Procesos de la Dirección de Gestión Humana.
- ✓ Se dio continuidad a la actualización y análisis del Manual de Funciones y Perfiles de Cargos, en coordinación con la Dirección de Planificación.



- ✓ Se entregó a toda la institución el nuevo Formulario de Evaluación por Acuerdos de Desempeño, actualizado para la creación de los acuerdos correspondientes al año 2025.
- ✓ Asimismo, se realizó el seguimiento y control de la aplicación de las políticas de Calidad, Antisoborno y Compliance, en conjunto con la Gerencia de Calidad.
- Reclutamiento y Selección

Se orientó a todo el personal de nuevo ingreso mediante la realización de inducciones, tanto grupales como individuales, con el propósito de brindar la información necesaria y un panorama integral de la organización, incluyendo sus orígenes, reglamentos, políticas internas y beneficios institucionales.

Asimismo, se implementó un cronograma de inducción institucional, en el cual participaron las áreas neurálgicas de la empresa durante un período estimado de tres (3) días. Dicho esquema se aplicó también como mecanismo de reinducción del personal, a través de un cronograma de visitas que abarcó las distintas direcciones y centrales hidroeléctricas.

- Relaciones Laborales

El departamento de Relaciones Laborales cumpliendo con su planificación y muestra sus indicadores, donde podemos evidenciar estas labores. En este periodo 2025 se registraron en el SIRLA 102 nuevos ingresos y 176 salidas

Indicadores enero – diciembre 2025	
Desahucio	176
Desahucio por Pensión	4
Renuncia	3



Indicadores enero – diciembre 2025	
Despido	0
Abandono	0
Termino Pasante	60
Fallecimiento	32
Solicitud de Permiso	308

- Procesos de Nómina

Cantidad reportada de horas extras dietas y viáticos			
Mes	Horas Extras	Dietas	Total
Enero	3,385,473.69	5,553,450.00	8,938,923.69
Febrero	2,115,317.55	5,755,610.00	7,870,927.55
Marzo	1,933,679.66	8,200,450.00	10,134,129.66
Abril	3,007,442.95	6,789,370.00	9,796,812.95
Mayo	3,313,076.66	7,336,280.00	10,649,356.66
Junio	2,419,452.29	6,230,065.00	8,649,517.29
Julio	2,564,798.29	7,869,420.00	10,434,218.29
Agosto	3,092,091.73	7,842,600.00	10,934,691.73
Septiembre	2,547,319.54	6,826,310.00	9,373,629.54
Octubre	3,481,330.41	7,311,060.00	10,792,390.41
Noviembre	3,034,572.49	7,760,064.00	10,794,636.49
Diciembre	3,293,862.29	7,697,368.60	10,991,230.89
Total	34,188,417.55	85,172,047.60	119,360,465.15



- Gerencia de Formación y Educación continua

La Gerencia de Formación y Educación Continua tiene como objetivo central optimizar y fortalecer los subsistemas de gestión humana. Este objetivo se ha establecido como uno de los objetivos estratégicos en el Plan Operativo Anual de la Dirección de Gestión Humana y requiere el respaldo de esta gerencia mediante planes de acción enfocados en su cumplimiento.

En relación con las actividades formativas realizadas durante el segundo trimestre (abril–junio) de 2025, la Gerencia mostró un desempeño destacado. En el marco de los esfuerzos orientados a mejorar las competencias y el bienestar de los colaboradores, se organizaron diversas actividades de capacitación y charlas en la Zona Metropolitana.

Las actividades ejecutadas abarcaron temas como inteligencia emocional, comunicación asertiva, oratoria y compromiso en acción, entre otras áreas de conocimiento orientadas al fortalecimiento de competencias técnicas y blandas, con una carga horaria total de 434 horas y la participación de 741 colaboradores.

Asimismo, en relación con las actividades formativas desarrolladas durante los meses de octubre a diciembre de 2025, la Gerencia mantuvo un desempeño destacado. En este período se ejecutaron diversas capacitaciones y charlas en las regiones Metropolitana, Sur, Nizao, Centro y Norte.

En total, se ejecutaron 35 actividades formativas orientadas al fortalecimiento de competencias blandas, técnicas, tecnológicas y vinculadas a energías renovables, abordándose temas como equipos de alto desempeño, supervisión y liderazgo, relaciones interpersonales, fotografía avanzada, Excel y paquete Office, entre



otros. Estas acciones representaron una carga horaria invertida de 367 horas, con la participación de 631 colaboradores y una inversión aproximada de RD\$2,943,523.94 (Dos millones novecientos cuarenta y tres mil quinientos veintitrés pesos con 94/100).

Adicionalmente, se proyectaron para lo que restó del cuarto trimestre la ejecución de cuatro (4) capacitaciones, con una carga horaria estimada de 27 horas y una participación aproximada de 100 colaboradores.

El análisis de las capacitaciones realizadas durante el cuarto trimestre de 2025 reveló que Comunicación Asertiva fue la actividad más frecuente, con nueve (9) sesiones y una participación total de 231 colaboradores, seguida por Inteligencia Emocional con siete (7) sesiones y 138 participantes, y Relaciones Interpersonales con cinco (5) sesiones y 138 colaboradores. Estos resultados evidenciaron la prioridad institucional en el desarrollo de habilidades blandas, la comunicación efectiva y el trabajo en equipo.

En términos generales, las capacitaciones contaron con una participación equilibrada entre colaboradores femeninos y masculinos (212 mujeres y 419 hombres), lo que evidenció el compromiso institucional con la inclusión y la formación integral. Asimismo, se observó una amplia diversidad temática que incluyó seminarios, congresos, cursos técnicos, diplomados en gestión de proyectos y programas especializados, complementados con actividades orientadas al bienestar, la cultura organizacional y el fortalecimiento de habilidades blandas, técnicas y de liderazgo.

- Otorgamiento de Becas Institucionales

Como parte de las inversiones realizadas para fomentar el desarrollo del capital humano, la empresa incluyó el otorgamiento de becas



institucionales orientadas a fortalecer la formación académica y profesional de los colaboradores.

Durante el cuarto trimestre de 2025, se aprobó una (1) beca de maestría por un monto de RD\$285,000.00 (Doscientos ochenta y cinco mil pesos con 00/100).

- Visitas Educativas a Centrales Hidroeléctricas

Como parte del programa de formación y vinculación con la comunidad educativa, la Empresa de Generación Hidroeléctrica Dominicana (EGEHID), a través de la Gerencia de Formación y Educación Continua, recibió durante el tercer trimestre de 2025 a un total de 65 estudiantes y docentes provenientes de diversas instituciones académicas del país.

Las visitas se realizaron a las centrales hidroeléctricas de Valdesia y Tavera–Bao, lo que permitió a los participantes conocer el funcionamiento de las plantas, los procesos de generación de energía limpia y las iniciativas de sostenibilidad ambiental impulsadas por la empresa

4-6 Desempeño de la Dirección Jurídica

Durante el año se fortaleció el cumplimiento normativo y el soporte institucional, en consonancia con los lineamientos estratégicos de Fortalecer la Gestión Operativa-Administrativa y Operar con Rentabilidad Sostenible. Las acciones desarrolladas consolidaron una operación jurídica más eficiente y orientada a resultados, destacándose los avances en la emisión de opiniones legales, la gestión contractual, el manejo de litigios, la regularización inmobiliaria y el apoyo transversal a las áreas sustantivas de la institución.



Dentro de los principales logros alcanzados en 2025, ingresaron 2,838 comunicaciones legales y se emitieron 2,956, entre opiniones, informes, solicitudes de información, remisiones y devoluciones, lo que permitió dar respuesta oportuna a más del 95 % de los requerimientos institucionales.

Se registraron ante la Contraloría General de la República, mediante el Sistema T.R.E. (Trámite Regular Estructurado), un total de 144 contratos para la emisión de certificaciones. De estos, se emitieron 74 certificaciones, correspondientes a 26 contratos de obras y 48 contratos de bienes y servicios, así como 60 adendas, incluyendo la regularización de contratos de ejercicios anteriores bajo la Ley 83-24. Quedaron pendientes de certificación 11 contratos.

Asimismo, se originaron 240 contratos y se gestionaron 180 adendas, lo que fortaleció la seguridad jurídica de los compromisos contractuales asumidos por la institución. En coordinación con el Gabinete Social y otras instituciones del Estado, se suscribieron 18 acuerdos interinstitucionales orientados a impulsar iniciativas de desarrollo comunitario en las zonas de influencia hidroeléctrica.

Finalmente, se sostuvo la representación institucional en más de 80 procesos judiciales activos en las áreas inmobiliaria, laboral, civil, penal, administrativa y contenciosa administrativa. Se cerraron cuatro (4) impugnaciones de compras a favor de la institución y se mantuvieron estrategias de resolución temprana orientadas a minimizar riesgos financieros y preservar la reputación institucional. El área inmobiliaria gestionó 117 procesos con el propósito de defender a la institución ante posibles registros en los alrededores de las centrales hidroeléctricas. Asimismo, se impulsó el proyecto de regularización parcelaria y se logró la obtención de seis (6) nuevos títulos de propiedad.



Se realizaron verificaciones técnicas y diligencias vinculadas a procesos de expropiación en proyectos estratégicos, tales como Presa Dos Bocas, El Higüero y Arenoso.

Esta dirección acompañó proyectos de alto impacto, entre ellos el Máster Plan, los procesos de reformulación contractual bajo la Ley 83-24, iniciativas de hidro-bombeo, acuerdos de inversión y estrategias sectoriales. Se garantizó el cumplimiento de los procedimientos de Compras y Contrataciones, desde la fase de planificación hasta el cierre contractual, lo que contribuyó a una gestión pública transparente, eficiente y alineada con las buenas prácticas administrativas.

Los resultados alcanzados evidenciaron un área jurídica más robusta, eficiente y preparada para responder a los desafíos legales asociados a la expansión y modernización del sector hidroeléctrico nacional.

4-7 Desempeño de la Dirección de Seguridad Militar

El propósito primordial de la Dirección de Seguridad Militar consiste en establecer normas y disposiciones que colaboren con la capacitación y concientización del personal de seguridad militar y policial, para lograr mayor efectividad del servicio en cada una de las atribuciones que se le asignen en su misión, con el más alto grado de profesionalidad y humanismo.

Colaborar con el buen funcionamiento de las diferentes áreas de servicio y administrativas, de forma tal que la presencia e intervención, garanticen un mayor rendimiento en las labores, como resultado de la armonía y tranquilidad que le pueda proporcionar la seguridad al personal que labora en el edificio y dependencias.



Sustentar el desempeño en el fiel cumplimiento a las leyes nacionales vigentes, normas, reglas y disposiciones establecidas por el administrador de “EGEHID”, utilizando las herramientas necesarias para prevenir cualquier pérdida o deterioro de las instalaciones, equipos, materiales entre otros, así como la preservación de la integridad física de toda persona.

4-8 Desempeño de la Gerencia de Bienestar y Asistencia Social

Durante el año 2025, la Gerencia de Bienestar y Asistencia Social fortaleció su rol como vínculo solidario entre la institución y las comunidades ubicadas en las zonas de influencia de los proyectos hidroeléctricos. A través de un enfoque estratégico basado en la responsabilidad social y el desarrollo comunitario sostenible, se ejecutaron diversas iniciativas orientadas a mejorar la calidad de vida de miles de personas.

En el ámbito comunitario, se desarrollaron acciones de alto impacto social en zonas cercanas a los proyectos hidroeléctricos, priorizándose la educación, la salud, el deporte y la asistencia social. Estas intervenciones contribuyeron al fortalecimiento de las relaciones con las comunidades y a la sostenibilidad social de los proyectos institucionales.

Como parte de su misión, la Gerencia canalizó donaciones y aportes directos en los sectores de salud, educación, cultura, deporte e infraestructura, atendiendo las necesidades más apremiantes identificadas en las comunidades. En materia de salud, se brindó apoyo a centros médicos mediante la cobertura de procedimientos, la adquisición de medicamentos y la realización de intervenciones dirigidas a personas de escasos recursos.



En el área educativa, se apoyó a asociaciones estudiantiles mediante incentivos en combustible y la entrega de útiles escolares, equipos tecnológicos, mobiliario y reparaciones menores en centros educativos, contribuyéndose a la mejora de las condiciones de enseñanza. Asimismo, en el ámbito cultural y deportivo, se realizaron aportes para el desarrollo de actividades culturales y el acondicionamiento de espacios deportivos, promoviéndose la identidad comunitaria, la integración social y estilos de vida saludables.

A continuación, se presentarán los principales logros del año 2025:

- ✓ Lanzamiento del Proyecto Ruta Azul, una iniciativa estratégica orientada al desarrollo integral de las diez provincias del sur, enfocada en ampliar oportunidades, fortalecer la economía local, promover el turismo sostenible e impulsar la infraestructura comunitaria de la región.
- ✓ Fortalecimiento de la infraestructura comunitaria mediante acuerdos interinstitucionales que permitieron la construcción, terminación y equipamiento de cuarteles policiales, centros comunales, miradores turísticos, canchas deportivas, funerarias municipales y centros de atención primaria en distintas provincias del país.
- ✓ Apoyo significativo a los gobiernos locales, mediante la entrega de recursos para impulsar obras prioritarias y mejorar los servicios públicos, contribuyendo al desarrollo territorial y a la organización comunitaria.
- ✓ Ampliación del impacto en salud, con aportes para procedimientos médicos, compra de medicamentos, apoyo a centros de atención primaria, jornadas médicas, programas preventivos y asistencia a



- personas de bajos recursos, fortaleciendo la cobertura y la atención comunitaria.
- ✓ Impulso a la educación, respaldando asociaciones de estudiantes mediante incentivos semanales en combustible y dotando escuelas con útiles escolares, equipos tecnológicos, mobiliario y reparaciones menores que mejoran la calidad del entorno educativo.
 - ✓ Fomento de la cultura, apoyando eventos y actividades artísticas y folklóricas en diversas provincias, especialmente en las diez provincias del sur, promoviendo la preservación de la identidad cultural y el fortalecimiento del tejido social.
 - ✓ Promoción del deporte y la recreación, mediante la construcción y mejora de instalaciones deportivas y el apoyo a programas de formación juvenil, incentivando estilos de vida saludables y espacios seguros para la comunidad.
 - ✓ Contribución a la sostenibilidad ambiental, a través del aporte mensual al Fondo Agua Yaque del Norte para el proyecto de protección y reforestación de la cuenca del Río Yaque del Norte, fortaleciendo la gestión ambiental y la preservación de recursos hídricos.
 - ✓ Fomento de la transparencia y participación social, mediante el acuerdo con el Plan Estratégico de San Cristóbal para implementar veeduría ciudadana en proyectos locales, garantizando supervisión, rendición de cuentas y confianza institucional.



4-9 Desempeño del departamento de secretaria general

Logros Obtenidos:

- Tramitación de comunicaciones externas e internas:

Se ha logrado ejecutar satisfactoriamente la tramitación diaria de las comunicaciones externas e internas, garantizando que las comunicaciones recibidas sean gestionadas y distribuidas de manera eficiente a las áreas correspondientes. Esto ha permitido mantener una correcta circulación de información tanto dentro de la institución como con entidades externas.

- Organización y transferencia documental:

Se ha Avanzado en la gestión documental, desde la recepción documental que vienen del archivo de gestión hasta la organización de la documentación existente en el archivo central de la institución. A través de una clasificación secuencial y cronológica, se ha facilitado el acceso y almacenamiento adecuado de los documentos, lo que optimiza el proceso de control documental, inventario de archivo y garantizar consulta futura.

La transferencia de documentos del año anterior al archivo central ha sido realizada parcialmente, con la entrega y resguardo de documentos que ya no son de uso inmediato.

- Gestión de consultas documentales:

La gestión de consultas se ha ejecutado eficazmente, con la entrega oportuna de documentos solicitados por las diferentes áreas para su revisión. Esta actividad ha sido crucial para garantizar la disponibilidad de la información requerida para otros procesos administrativos y operativos.



- Proceso de solicitudes administrativas:

Se ha avanzado en la elaboración de solicitudes de compra y mantenimiento, cumpliendo con la fase inicial de preparación de las fichas técnicas y la subida al sistema SCAV. Esto ha permitido una preparación adecuada para los procesos de adquisición de recursos necesarios tema de información sobre concursos y contrataciones. La norma ISO 9001-2015 esta norma internacional permite a una organización utilizar el enfoque a procesos, en conjunto con el ciclo PVA y el pensamiento basado en riesgos, para alinear o integrar su sistema de gestión de la calidad con los requisitos de otras normas de sistema de gestión.

4-10 Desempeño de la Dirección de Tecnología y Telemática

Durante el año 2025, la Empresa de Generación Hidroeléctrica Dominicana (EGEHID) fortaleció significativamente su infraestructura tecnológica y de telecomunicaciones, garantizando la continuidad del servicio eléctrico, la seguridad de la información, y una operación más eficiente y moderna, en beneficio directo del país y de la ciudadanía.

- Garantía de continuidad del servicio eléctrico
- ✓ Se realizaron actualizaciones y mantenimientos preventivos a los sistemas tecnológicos críticos que soportan la operación de las centrales hidroeléctricas, reduciendo riesgos de fallas y asegurando la estabilidad del sistema de generación nacional
- Modernización tecnológica del Estado
- ✓ Se inició el proceso de implementación de SAP S/4 HANA, plataforma que permitirá una gestión más transparente, integrada y eficiente de los recursos públicos.



- ✓ Eficiencia y ahorro en el uso de recursos públicos
- ✓ Se implementó un modelo de renta de impresoras multifuncionales, con la instalación de 138 equipos, optimizando costos operativos y reduciendo el uso de insumos como tóner en zonas alejadas.
- ✓ Se fortaleció la capacidad interna del personal técnico, reduciendo la dependencia de servicios externos y generando ahorros directos para el Estado.
- Monitoreo en tiempo real de presas y embalses

Se mantuvo y fortaleció la red nacional de estaciones de monitoreo de niveles de agua, con equipos tipo radar y burbujas instaladas en más de 20 presas y centrales hidroeléctricas, permitiendo:

- ✓ Control del nivel de embalses
- ✓ Prevención de inundaciones
- ✓ Mejor planificación de la generación eléctrica.

Se instalaron y rehabilitaron estaciones clave en Sabana Yegua, Monción y Bao, mejorando la capacidad de respuesta ante eventos climáticos extremos.

- Fortalecimiento de la seguridad energética nacional
- ✓ A través del sistema SCADA, se garantizó el monitoreo continuo de las centrales hidroeléctricas, permitiendo una operación más eficiente, segura y coordinada con el Organismo Coordinador del Sistema Eléctrico Nacional.
- ✓ Se avanzó en el cumplimiento del código de conexión, integrando señales críticas de múltiples centrales, lo que mejora la calidad del servicio eléctrico para toda la población.



- Transparencia y Gobierno Digital

EGEHID mantuvo su certificación NORTIC A3 y continuó trabajando para mejorar su posicionamiento en el Índice de Uso TIC e Implementación de Gobierno Electrónico (iTICge), reforzando la transparencia y el uso responsable de la tecnología en el sector público.

4-11 Desempeño de la Dirección de Planificación y Desarrollo

Durante el año 2025, la Dirección de Planificación y Desarrollo consolidó su rol estratégico mediante el trabajo articulado de sus cuatro gerencias, garantizando el cumplimiento de las metas institucionales y la continuidad operativa.

La Gerencia de Formulación, Monitoreo y Evaluación de Planes, Programas y Proyectos trabajó con éxito en la reformulación del Plan Estratégico Institucional 2026–2029, la elaboración, ejecución y seguimiento de los procesos como POA, Presupuesto, PACC y la culminación de la Memoria de Gestión 2020–2024, además de fortalecer la gestión presupuestaria, seguimiento al debido proceso del Plan Anual de Compras y Contrataciones y el registro de proyectos clave en el SNIP.

La Gerencia de Calidad de la Gestión, durante el año 2025, EGEHID obtuvo la certificación conforme a la norma ISO 9001:2015, consolidando un sistema de gestión de la calidad basado en procesos, mejora continua y enfoque al cliente. Así mismo reforzó la implementación del Sistema de Gestión de la Calidad y de Control Interno, alcanzando altos niveles de cumplimiento normativo, avance en la actualización de la matriz de riesgos y la promoción de una cultura institucional orientada al control y la mejora continua.



Este logro valida la estandarización de los procedimientos institucionales, el control efectivo de la documentación y la capacidad de la organización para planificar, ejecutar y mejorar sus procesos de manera sistemática.

La certificación fortalece la eficiencia operativa, la transparencia y la confianza de las partes interesadas y posiciona a la institución en un nivel superior de madurez organizacional, con una visión preventiva y orientada a resultados.

Por su parte, la Gerencia de Desarrollo Institucional, participó como representante de la feria del libro y continua en el impulso de la modernización organizativa mediante la actualización de estructuras, el cambio de imagen institucional y el fortalecimiento de la Unidad de Igualdad de Género, así como mejoras en la gestión financiera a través del sistema SAP. Finalmente, la Gerencia de Cooperación International mantuvo vínculos estratégicos con organismos nacionales e internacionales, facilitando la colaboración técnica y el posicionamiento de la empresa en iniciativas de planificación energética y sostenibilidad.

- Gerencia de Formulación, Monitoreo y Evaluación de Planes Programas y Proyectos

Durante este año 2025, el Área de Planes Programas y Proyectos (PPP), ha mantenido un ritmo sostenido de trabajo en la ejecución de las actividades correspondientes al Plan Estratégico Institucional (PEI), el Plan Operativo Anual (POA), y la elaboración de la Memoria Institucional.

En este periodo, se lograron avances significativos en la consolidación de información, coordinación interdepartamental y fortalecimiento de los mecanismos de planificación institucional.



- Elaboración del Plan Estratégico Institucional (PEI) 2026–2029

Durante este periodo 2025 se avanzó de manera considerable en la elaboración del nuevo Plan Estratégico Institucional (PEI) 2026–2029. En este proceso se realizaron reuniones de trabajo y levantamiento de información con las diferentes áreas, con el propósito de actualizar los ejes estratégicos, objetivos y metas institucionales. De manera particular, se llevaron a cabo dos reuniones por la plataforma Teams los días 10 y 29 de julio de 2025, orientadas a recopilar información base y coordinar la estructuración del nuevo PEI. Estas sesiones permitieron establecer una visión compartida sobre los lineamientos estratégicos que guiarán el período 2026–2029.

El Departamento de Planificación Estratégica ha dado seguimiento al avance del Plan Operativo Anual (POA) 2025, impulsando acciones dirigidas a la actualización y verificación del cumplimiento de las tareas programadas por cada área, además de la elaboración del nuevo Plan Operativo 2026 alineado a los nuevos ejes del Plan Estratégico Institucional 2026-2029.

Con ese propósito, se ha solicitado a las distintas unidades la revisión y actualización de sus actividades mediante correos electrónicos, circulares oficiales, reuniones y visitas presenciales, con el objetivo de identificar posibles cambios o ajustes necesarios que permitan asegurar el progreso de sus respectivos proyectos.

Asimismo, se ha instruido a las áreas responsables para que mantengan su matriz actualizada con las informaciones correspondiente, ya que dicha información es esencial para garantizar la continuidad y coherencia en las etapas siguientes del proceso de planificación y seguimiento.



Estas acciones han permitido fortalecer la coordinación interdepartamental y garantizar una mayor precisión en el registro del avance institucional.

Cronología de reuniones para la elaboración de la Memoria de Gestión 2020-2024

Fecha	Participantes	Lugar	Observación
30/10/2024	Crib Consulting/ Dirección de Planificación	Oficina directora Planificación	Primer contacto con Consultores para socializar sobre la razón de la contratación del servicio
7/11/2024	Crib Consulting/ Dirección de Planificación	Salón Administrador	Presentación a la Máxima Autoridad de la empresa el Administrador General de la EGEHIE, Ing. Rafael Salazar y la presidenta del Consejo, la Dr. Rosa Y. Ruiz, la consultora que trabajará la elaboración del proyecto y el cronograma de trabajo
20/11/2024	Crib Consulting/ Dirección de Planificación	Reunion TEAM	Propuesta de índice -Memoria de Gestión
10/1/2025	Crib Consulting/las Diferentes Direcciones	Salón Planificación	Se desarrolló un calendario los días 15-16 y 17 del mes de enero 2025 donde las áreas obtuvieron la información del proceso que llevaba la empresa con la siguiente vertiente: 1- Presentación de la Empresa Consultora 2- Información del Proyecto de la elaboración de la Memoria de gestión 2020-2024 3- Solicitud de colaboración para la recopilación de las informaciones necesaria que nos permita obtener los logros de mayor relevancia de su gestión en el periodo indicado.



Fecha	Participantes	Lugar	Observación
26/2/2025	Crib Consulting/ Dirección de Planificación y Comunicación	Oficina directora Planificación	Presentación del boceto de la Memoria de Gestión Interna 2020- 2024
Segunda semana de abril 2025			Presentación del borrador con la línea Grafica del proyecto

- Memorias e Informes Institucionales de Gestión

Elaboración de la Memoria de Gestión Interna 2020–2024

Durante el período evaluado, se registraron avances significativos en el proceso de elaboración de la Memoria de Gestión Interna 2020–2024. Entre las acciones más relevantes se destacaron la realización de reuniones de trabajo con la consultora responsable, en las cuales se revisó y discutió el primer borrador del documento.

Como resultado de dichas reuniones, se acordó remitir a la consultora Crib Consulting los datos actualizados solicitados, así como las fotografías oficiales de las autoridades de la empresa, información que fue debidamente enviada.

Al cierre del período, se permaneció a la espera de la revisión final por parte de las autoridades institucionales, con el objetivo de proceder a la validación y cierre del documento. Estos avances reflejaron un compromiso sostenido con la transparencia y la sistematización de los logros institucionales alcanzados durante el período evaluado.



- Logros alcanzados

Uno de los avances más significativos fue la reducción de las modificaciones al PACC, como resultado de las mejoras implementadas en el proceso de planificación y del mayor conocimiento de las necesidades por parte de las áreas requirentes. Estas áreas formularon sus requerimientos con mayor anticipación y precisión, lo que se tradujo en una gestión más eficiente y alineada con la demanda de los procesos operativos.

Asimismo, se logró la eliminación casi total de la publicación de procesos no planificados, los cuales se redujeron de 6.35 % en el primer trimestre del año a 1.66 %, gracias a la política institucional impulsada por la Administración, que estableció que todos los procesos debían estar debidamente planificados y que solo se admitirían excepciones en casos de fuerza mayor, debidamente justificados y autorizados por la Máxima Autoridad.

De igual manera, se fortaleció el mecanismo de remisión de solicitudes de compras dentro de los primeros cinco (5) días laborables de cada mes, contribuyendo a una mejor programación de los procesos, mayor control administrativo y una ejecución más oportuna del Plan Anual de Compras y Contrataciones.

- Departamento de Planificación, Monitoreo y Evaluación Presupuestaria

Durante el segundo trimestre del año 2025, en alineación con los planes y directrices institucionales, se llevó a cabo la elaboración de los informes presupuestarios mensuales correspondientes, así como del informe trimestral. Asimismo, se completó el informe semestral, el cual consolida los resultados financieros del primer semestre del presente año.



Como parte de este trabajo, y con base en los análisis realizados, se emitieron recomendaciones dirigidas a las áreas responsables, con el objetivo de fortalecer la gestión presupuestaria y promover la mejora continua de los procesos institucionales.

En el marco del fortalecimiento de capacidades técnicas, se gestionó ante la Dirección General de Presupuesto (DIGEPRES) la solicitud de participación en los siguientes cursos de formación:

- Seguimiento y evaluación presupuestaria

Proceso de formulación presupuestaria anual y plurianual, tanto en su componente físico como financiero

Identificación y clasificación del gasto público relacionado con el cambio climático y la gestión de riesgos de desastres. Adicionalmente, se dio inicio al proceso de formulación del presupuesto para el ejercicio fiscal 2026, con un enfoque particular en el análisis de los montos de arrastre de las diferentes áreas, como paso fundamental para una programación. Este periodo se trabajó con el seguimiento a la ejecución financiera de proyectos, que es un proceso crucial para garantizar la correcta utilización de los recursos asignados, y consistente en monitorear de manera continua el avance de los gastos y la ejecución de las actividades previstas en el proyecto.

Este proceso incluye la revisión de los flujos de fondos, la comparación de los presupuestos iniciales con los gastos reales y la identificación de posibles desvíos o ajustes necesarios.

Además, se generó de manera periódica reportes detallados de la ejecución financiera, desglosados por unidad ejecutora y por provincia de incidencia, lo cual permite un control más preciso y



específico de las inversiones en función de las diferentes localidades y entidades encargadas de su gestión.

Estos reportes proporcionan una visión clara del estado financiero de cada proyecto, lo que facilita la toma de decisiones y garantiza la transparencia y eficiencia en el manejo de los recursos públicos.

Asimismo, se elaboraron los informes mensuales correspondientes al trimestre, los cuales fueron remitidos oportunamente a las áreas involucradas, junto con los hallazgos y recomendaciones derivadas del análisis presupuestario, con el fin de fortalecer la gestión financiera institucional y propiciar una mejora continua en los procesos de planificación y ejecución del gasto. Durante el presente trimestre, el Área de Presupuesto dio inicio al proceso de elaboración del Anteproyecto del Presupuesto 2026.

Gestión de Registro de Proyectos en el Sistema Nacional de Inversión Pública (SNIP) Como parte de las funciones de evaluación y gestión de proyectos bajo el marco del Sistema Nacional de Inversión Pública (SNIP)

Se presenta el estado actual de los principales proyectos del área energética, así como gestiones institucionales complementarias:

Proyecto de Diagnóstico de las 27 Centrales Hidroeléctricas de la EGEHID Estado actual: Fase de Reinversión. Situación: Sometido por el Ministerio de Economía, Planificación y Desarrollo (MEPyD) y aprobado para registro en el Sistema de Información del SNIP. Gestión realizada: Evaluación técnica y articulación institucional para su validación conforme a los lineamientos metodológicos del SNIP. Próximo paso: Monitoreo de la ejecución del diagnóstico y uso de resultados para futuras acciones de mejora en la infraestructura hidroeléctrica nacional.



- Gerencia Gestión de la Calidad

El año 2025 marcó un punto de inflexión para la EGEHID en materia de calidad, control y madurez organizacional. A lo largo del período enero–diciembre, la institución avanzó de forma sostenida en la consolidación del Sistema Integrado de Gestión (SIG), el fortalecimiento de la gestión de riesgos y la optimización de procesos críticos, particularmente en adquisiciones y pagos. Más que ejecutar actividades, el enfoque del año fue ordenar la casa, estandarizar la forma de trabajar y sentar bases sólidas para una gestión moderna, preventiva y orientada a resultados

- Certificación ISO 9001:2015,

Obtenida a inicio del periodo, lo cual nos permitió fortalecer, consolidar y mejorar de forma continua un sistema de gestión basado en procesos.

Durante 2025 se produjeron avances estructurales en la calidad de la gestión institucional, destacándose:

Diseño, formalización y aprobación de procedimientos del Área de Calidad de la Gestión, estableciendo reglas claras para la planificación, el seguimiento, el control y la mejora continua.

Implementación progresiva de dichos procedimientos, acompañada de socialización en las áreas bajo el alcance del SIG, reduciendo la brecha entre lo documentado y lo que realmente se hace.

Mayor estandarización de los procesos, lo que se tradujo en menos improvisación, menos retrabajo y mayor coherencia operativa.

Preparación técnica sostenida para la recertificación ISO 9001:2015, mediante seguimiento sistemático a hallazgos, acciones correctivas y



auditorías internas. En síntesis, la calidad dejó de ser “un requisito” para convertirse en una herramienta de gestión real.

- SCAV-AIRE – Resultados Operativos 2025

El sistema SCAV-AIRE mostró mejoras tangibles en eficiencia, control y tiempos de respuesta.

- Resultados Clave:

612 adquisiciones gestionadas, con 474 completadas exitosamente (77% de eficiencia).

1,551 solicitudes de pago recibidas, con 1,347 completadas (87% de eficiencia).

- Resultados Operativos 2025

Aportes	745
Compra de bienes	530
Compra de servicios	840
Cubicaciones	28
Expedientes completados	275
Tiempos promedio por fase	37 días
Contratación	57 días
Licitación	42 días
Solicitud	41 días
Recepción	28 días
Notificación de culminación	17 días
Pago	17 días



Se rediseñó el proceso de recepción y gestión de pagos, estableciendo un flujo claro: recepción inicial en Logística y depósito formal en la Dirección de Finanzas.

Resultado directo: el tiempo promedio de pago bajó de 45–60 días a solo 17 días.

Esto no es un ajuste menor: impacta en la confianza de los proveedores, la reputación institucional y la eficiencia financiera. Menos excusas, más resultados.

- Sistemas de Calidad

En 2025 se consolidó un enfoque de gestión basado en normas, procesos y evidencia:

Implementación y fortalecimiento de sistemas de calidad orientados a procesos.

Estandarización de procedimientos críticos, reduciendo la variabilidad operativa.

Capacitación y sensibilización del personal en calidad, gestión por procesos y enfoque al usuario.

Integración progresiva de la gestión de riesgos, evaluación del desempeño y mejora continua dentro del SIG.

Estos avances fortalecen la sostenibilidad del sistema y su alineación con los objetivos estratégicos de la institución. No es moda: es estructura.

- Certificaciones y Modelos de Excelencia

Durante el año se avanzó estratégicamente en el mantenimiento y fortalecimiento del esquema de certificaciones:



Participación en el Tour de la Calidad 2025, facilitando el intercambio de buenas prácticas y tendencias.

Ejecución de capacitaciones en documentación y gestión documental, mejorando la calidad y el control de la información del SIG.

Sensibilización continua del personal sobre calidad, riesgos y cumplimiento.

Alineación con modelos de excelencia, enfocados en sostenibilidad, innovación y buenas prácticas del sector energético.

- Avance en Certificaciones ISO 37001:2016 e ISO 37301:2021

EGEHID alcanzó un avance aproximado del 90% en la implementación de los Sistemas de Gestión Antisoborno (ISO 37001:2016) y de Cumplimiento (ISO 37301:2021), encontrándose ambos en fase de auditoría interna.

Este progreso evidencia la existencia de controles, políticas, procedimientos y mecanismos de supervisión alineados con los requisitos normativos, consolidando una cultura institucional de integridad, cumplimiento y prevención.

- Gestión de riesgos

La gestión de riesgos durante 2025 mostró consistencia, control y madurez progresiva:

Seguimiento trimestral a los riesgos identificados en las distintas dependencias.

Predominio de riesgos en niveles bajo y medio, con los riesgos altos controlados y sin variaciones críticas.



Evolución del total de riesgos de 301 a 314, producto de mejoras en los procesos de identificación y evaluación, no de deterioro operativo.

En conjunto, los resultados evidencian una gestión de riesgos alineada con los lineamientos institucionales, fortaleciendo el control interno y apoyando la toma de decisiones oportunas.

- Evaluación general y cierre

El desempeño institucional en 2025 fue mixto pero positivo. Algunos indicadores como quejas de clientes, rotación de personal y SIS-Compras alcanzaron niveles satisfactorios, mientras otros presentan oportunidades claras de mejora.

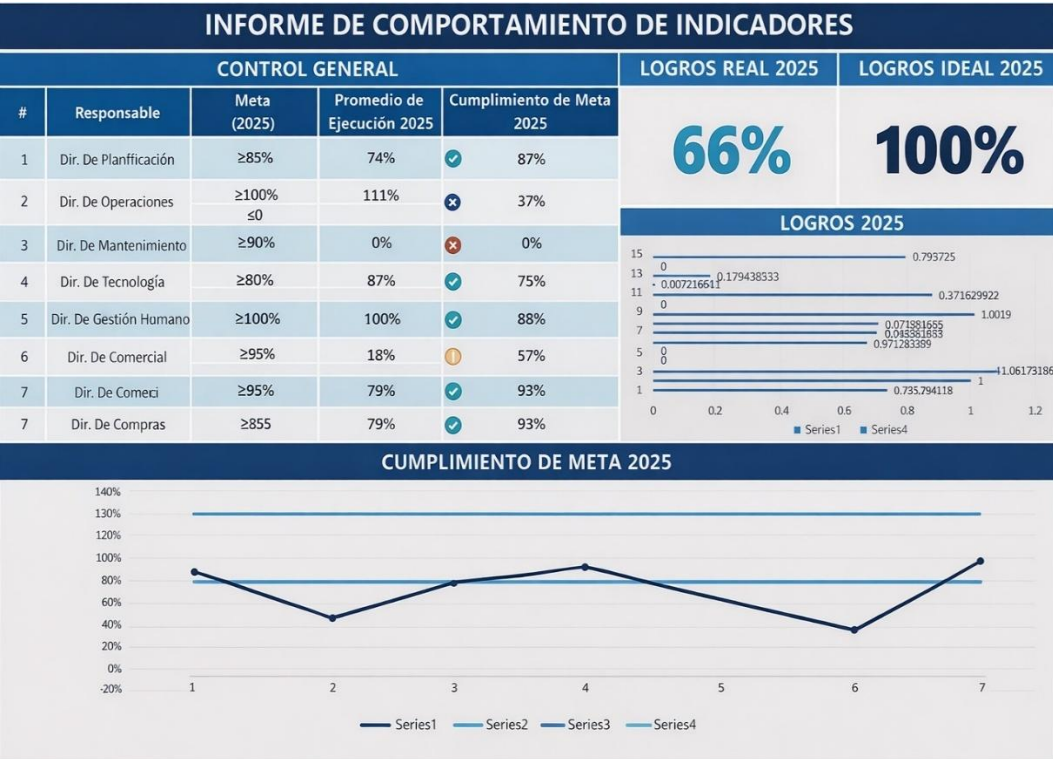

Estos avances posicionan a EGEHID como una institución comprometida con la calidad, la mejora continua y la excelencia en la gestión pública



- Gerencia de Desarrollo Institucional

En la presente Memoria, de la Gerencia de Desarrollo Institucional correspondiente al año 2025 resume los avances, logros y resultados alcanzados durante todo el año, en coherencia con el Plan Operativo Anual (POA), de la gerencia. Este documento evidencia el grado de ejecución de los proyectos estratégicos, tanto del Departamento de Desarrollo Institucional, como del Departamento de Gestión de Procesos y Desarrollo Normativo, tales como:

Revisión y actualización de la Estructura Organizacional y Manual de Funciones.

Impulso de la unidad organizacional para la Igualdad y Equidad de Género.

Gestión del Cambio de Marca Institucional.

Actualización y adquisición de Centros de Costos y Centros de Beneficios.

Gestión de la documentación para implementación de las Normas Básicas de Control Interno (NOBACI) de primer grado.

Gestión Índice de Control Interno (ICI).

Gestión de Proyecto de Documentación de Políticas y Procedimientos Institucionales, con empresa consultora.

En conclusión, la Gerencia de Desarrollo Institucional pone de manifiesto una gestión articulada y coherente entre el Departamento de Gestión de Procesos y Desarrollo Normativo y el Departamento de Desarrollo Institucional, orientada al fortalecimiento de la capacidad organizacional y al logro de los objetivos estratégicos de la entidad. Los avances alcanzados durante el período evidencian el compromiso con la mejora continua, la estandarización de los procesos, la



actualización del marco normativo interno y el fortalecimiento del sistema de control interno. Asimismo, las acciones ejecutadas contribuyen a consolidar una estructura organizacional más eficiente, transparente y alineada con las mejores prácticas de gestión pública, sentando bases sólidas para la sostenibilidad institucional, la calidad de los servicios y el cumplimiento de las metas establecidas en el Plan Operativo Anual.

Revisión y actualización de la Estructura Organizativa y Manual de Funciones.

Se inició el desarrollo del proceso integral de revisión y actualización de la estructura organizativa y el Manual de Organización y Funciones (MOF), con productos ya entregados y validados en su primer módulo.

Este proyecto presentó un progreso sostenido, con un avance físico acumulado del 20% y una participación de las áreas técnicas y administrativas que forman parte del proceso de reestructuración institucional.

Impulso de la Unidad Organizacional para la Igualdad y Equidad de Género

Impulso a la agenda de igualdad y equidad de género, mediante la articulación interinstitucional y la coordinación con el Ministerio de La Mujer.

Se han creado las condiciones técnicas para la consolidación de una unidad de igualdad de género, fortaleciendo la cultura organizacional inclusiva y el cumplimiento de los compromisos normativos.



Se Coordinó encuentro de fortalecimiento con Unidades de Igualdad de Género y el Ministerio de la Mujer para integrar enfoque del programa Igualando RD.

Gestión del Cambio de Marca Institucional

Ejecución sostenida del proyecto de Gestión del Cambio de Marca, logrando hitos clave como la comunicación oficial, la conformación del comité Inter direccional y la implementación inicial de los nuevos elementos gráficos institucionales.

Se realizaron actividades de validación, revisión de propuestas gráficas, desarrollo de campañas de divulgación y diseño de la nueva identidad corporativa. El proyecto alcanzó un avance físico estimado del 50%, evidenciando un progreso constante en la implementación de los nuevos lineamientos visuales, timbrados, sellos y material institucional.

Actualización y Adquisición de Centros de Costos y Centros de Beneficios.

Avances relevantes en la actualización y validación de los centros de costos y centros de beneficios, asegurando coherencia con la estructura organizacional y el nuevo entorno SAP.

Este proyecto fortalece la transparencia, con validación y aprobación de estructuras, alcanzando un avance físico de 45%, contribuyendo directamente al fortalecimiento del sistema SAP como herramienta de control interno y planificación.

Gestión de la documentación para implementación de las Normas Básicas de Control Interno (NOBACI) de primer grado

El diagnóstico del cumplimiento del Control Interno Institucional, de acuerdo con sus cinco (5) componentes de las Normas Básicas de



Control Interno (NOBACI), implementados en la EGEHID, durante el año 2025, se ha ejecutado un total de un 87.91 %, divididos de la siguiente manera:

- ✓ 97.67% corresponde a el componente Ambiente de Control (AMC).
- ✓ 92.00% corresponde a el componente Valoración y Administración de Riesgos (VAR).
- ✓ 88.00% corresponde a el componente Actividades de Control (ADC).
- ✓ 77.27% corresponde a el componente Información y Comunicación (IYC).
- ✓ 84.62% corresponde a el componente Monitoreo y Evaluación (MYE).
- Gestión Índice de Control Interno (ICI):

Se logró aportar la evidencia de los indicadores y sub-indicadores del ICI.

Indicador 1: Diseño y Documentación del Sistema de Control Interno

Sub-Indicador 1.1: Normas Básicas de Control Interno

Durante los 4 trimestres del año 2025, hemos ido aportando la documentación pertinente a las Normas Básicas de Control Interno, en la plataforma de la CGRD, estando pendiente la calificación por parte de la CGRD, para poder colocar el avance.

Indicador 2: Eficacia del Sistema de Control Interno

Sub-Indicador 2.1: Cumplimiento de Normas Básicas de Control Interno.

Hemos proyectado para el Primer trimestre del año 2026, el inicio del cumplimiento de las Normas Básicas de Control Interno, de la mano



con el área de Contraloría General EGEHID, partiendo del 100% de la implementación del 2025.

Sub-Indicador 2.2: Cumplimiento de Normas de Segundo Grado.

Hemos proyectado para el Segundo y tercer trimestre del año 2026, el inicio del cumplimiento de las Normas Básicas de Control Interno de Segundo grado, de la mano con el área de Contraloría General EGEHID, partiendo del 100% de la implementación de las 9 Normas de Segundo grado.

Gestión de Proyecto de Documentación de Políticas y Procedimientos Institucionales, con empresa consultora:

El proyecto de documentación de políticas y procedimientos de las diferentes áreas de la institución avanza conforme al cronograma establecido por la empresa consultora contratada para el proyecto.

A la fecha, se ha completado la identificación, análisis de procesos/subprocesos, clasificación de los documentos existentes, así como la elaboración de la mayoría de los borradores institucionales bajo el formato del Sistema de Gestión Documental.

Se mantienen en curso las etapas de validación y aprobación con las áreas responsables, con una participación de las unidades técnicas.

A continuación, se presentan los resultados del avance durante el año 2025 de la documentación de los procesos internos de las áreas de la institución en 4 grandes bloques, con su porcentaje de cumplimiento/avance:

Para el año 2026, la Gerencia de Desarrollo Institucional proyecta consolidar y profundizar los avances alcanzados en materia de modernización organizacional, fortalecimiento normativo, cultura institucional, equidad de género e identidad corporativa, en



coherencia con el marco estratégico institucional y las mejores prácticas de la gestión pública.

La planificación para este período se orienta a culminar la validación e implementación de la nueva arquitectura institucional, institucionalizar el enfoque de igualdad de género, fortalecer la identidad y cultura organizacional, y asegurar la alineación transversal de los procesos, valores y estructura de la entidad. Estas acciones permitirán robustecer la gobernanza institucional, mejorar la eficiencia operativa y garantizar la sostenibilidad de los cambios implementados.

- Gerencia de Cooperación Institucional

Se avanzó en la coordinación con la International Hydropower Association (IHA), con miras a la certificación en sostenibilidad de tres proyectos hidroeléctricos: La Gina, Guaigüí y Sabaneta.

Se inició la recopilación de información técnica requerida para la fase de evaluación y verificación de dichos proyectos.

3.2. Nuevas Gestiones de Cooperación

- Gobierno del Reino Unido (UK):

Se dio seguimiento al proyecto financiado mediante fondos no reembolsables para la revisión del Máster Plan Energético 2024–2028, desarrollado por la empresa Mott Macdonald.

- Agencia Francesa de Desarrollo (AFD):

Se gestionó la validación técnica del Proyecto de Modernización, Rehabilitación y Repotenciación de Centrales Hidroeléctricas Existentes, con fondos no reembolsables destinados a estudios complementarios.



- Gobierno de Suecia (Swedfund):

Avanzó el proceso de aprobación de la donación para la elaboración del diagnóstico definitivo del mismo proyecto de modernización y repotenciación de las plantas hidroeléctricas.

Programas en curso con la AFD: • Programa de Igualdad y Equidad de Género. • Programa de Mentoring, ambos bajo la coordinación de la consultora Rachel Meunier.

3.3. Reunión con el Fondo Verde para el Clima (GCF)

En septiembre de 2025, se llevó a cabo una reunión de trabajo entre la Gerencia de Cooperación Internacional y representantes del Fondo Verde para el Clima (GCF), con el objetivo de explorar mecanismos de financiamiento climático para proyectos de energía hidroeléctrica sostenible en la República Dominicana.

Durante el encuentro se presentaron los avances institucionales de EGEHID en materia de sostenibilidad y su potencial para liderar proyectos de mitigación y adaptación al cambio climático. El Fondo Verde manifestó interés en analizar posibles líneas de cooperación técnica y financiamiento reembolsable y no reembolsable, especialmente para iniciativas vinculadas a:

- ✓ Energía hidroeléctrica resiliente al cambio climático.
- ✓ Reforestación de cuencas hidrográficas.
- ✓ Implementación de infraestructura verde en presas y embalses.

Se acordó mantener un canal abierto de comunicación y presentar una nota conceptual de proyecto antes de finalizar el año.



Organismo Internacional	Moneda	Monto de Fondos No Reembolsables	Proyecto
UK Government (Marco de Colaboración Gobierno - Gobierno)	US\$	300,000	Revisión Máster Plan de Energía, EGEHID 2025 - 2028
Agencia Francesa para el Desarrollo (AFD)	EUR\$	300,000	Estudios complementarios, Proyecto Repotenciación de Centrales Hidroeléctricas
Fondo Sueco (SwedFund)	US\$	750,000	Diagnóstico definitivo centrales hidroeléctricas Aguacate y Río Blanco, Proyecto Repotenciación de Centrales Hidroeléctricas

4-12 Desempeño de la Dirección de Gestión Ambiental

Durante el año 2025, las acciones realizadas por la Dirección de Gestión ambiental obtuvieron diferentes logros que impactaron positivamente en las diferentes estrategias promovidas por EGEHID en su Plan Estratégico mejorando la gestión ambiental de las cuencas hidrográficas Yaque del Norte, Nizao y Yuna, donde se encuentran las principales hidroeléctricas de la empresa, y que a la vez constituyen las principales cuencas del país. Entre los principales impactos están:



- ✓ Se restauraron 1,200 tareas de tierras en comunidades de las cuencas Yuna, Yaque del Norte y Nizao con más de Cien mil árboles forestales de especies nativas y endémicas como Pino criollo, Caoba, Roble, Cabima, y café con sombra.
- ✓ Continuación del apoyo al Programa de Pagos por Servicios ambientales (PSA), que aporta incentivos económicos para 62 familias propietarias de terrenos y sistemas agroforestales de la parte media y alta de la cuenca del río Yaque del Norte de dieciocho comunidades rurales de Jarabacoa y Constanza, a cambio de que ellos preserven la cobertura boscosa de 48 mil 652 tareas de tierra.
- ✓ Ampliación del “Apoyo Penitenciario a la Gestión Ambiental”, que consiste en la incorporación de brigadas compuestas por personas privadas de libertad y que están en la fase final de sus condenas para realizar labores de restauración ecológica en cuencas hidrográficas del país, a la cuenca del río San Juan, con el establecimiento de un campamento permanente para la reforestación continua de la cuenca, iniciando con 4 mil tareas para mejorar el medio ambiente y la reinserción socio-económica de personas privadas en libertad.
- ✓ Producción de 50,000 plantas forestales en los viveros de la empresa de especies como Pino criollo, Roble, Caoba criolla, Cabima y Bambú entre otras.
- ✓ Programa de mantenimiento de presas con una estructura de 80 brigadas rotativas, que suministran empleos durante el año a 4,500 personas, con una inversión de 67 millones de pesos, logrando el objetivo de una adecuada gestión ambiental, y creando medios de vida para los comunitarios.
- ✓ Realización de 180 charlas de manejo de cuencas y ambiental ,27 talleres de manejo de desechos sólidos y 27 jornadas de limpieza



- en las zonas de las presas a estudiantes, comunitarios, técnicos y jornaleros de la empresa involucrando a más de mil personas.
- ✓ Estas capacitaciones se combinaron con Jornadas demostrativas de reforestación, prácticas de conservación de suelos y recolección de residuos sólidos en cuerpos de agua.
 - ✓ Mejoramiento de estación piscícola Hatillo, con equipos nuevos de laboratorio, reparación de estanques, capacitación del personal y liberación de 16 mil alevines en de tilapia nilótica y carpa común en el lago de la presa de Valdesia.
 - ✓ Inicio del Plan Sabaneta, con la meta de restaurar 50 mil tareas en la subcuenca del río San Juan en los próximos 3 años (2026, 2027 y 2028). El proyecto es una alianza entre EGEHID, el Ministerio de Medio Ambiente y Recursos Naturales, PLAN SAN JUAN, INDOCAFE, UTEPDA e INDRHI. Las acciones iniciaron en el mes de diciembre de 2025.

4-13 Desempeño de la Dirección de Comunicaciones

Durante el año 2025, la Dirección de Comunicaciones de la Empresa de Generación Hidroeléctrica Dominicana (EGEHID) desempeñó un rol clave en el fortalecimiento de la comunicación institucional, la transparencia de la gestión pública y la vinculación directa del Estado con la ciudadanía, especialmente en comunidades ubicadas en zonas de influencia de proyectos hidroeléctricos.

Información oportuna y derecho ciudadano a la información

Se garantizó la difusión permanente, clara y oportuna de informaciones relacionadas con la operación de presas, generación eléctrica y manejo de embalses, especialmente durante eventos climáticos y situaciones de riesgo, contribuyendo a la seguridad y tranquilidad de la población.



Se fortaleció la comunicación preventiva sobre el estado de las presas y niveles de embalses, apoyando la toma de decisiones de las autoridades y la protección de comunidades aguas abajo.

Se promovió una comunicación alineada con los principios de transparencia, acceso a la información y rendición de cuentas, mediante la difusión de datos verificables, actividades institucionales y resultados de gestión.

Se apoyó la socialización de proyectos con comunidades, líderes locales, autoridades municipales y veedurías ciudadanas, fomentando la participación social y la confianza en las instituciones del Estado.

Presencia institucional y comunicación estratégica del estado

Se coordinó la cobertura comunicacional de inauguraciones, visitas oficiales, actos institucionales y actividades comunitarias, fortaleciendo la presencia del Estado en los territorios.

Se trabajó de manera articulada con la Presidencia de la República, ministerios y otras entidades públicas, asegurando coherencia en los mensajes y alineación con las políticas públicas del Gobierno.

4-14 Desempeño de la Dirección de Compras y Contrataciones

La Dirección de Compras y Contrataciones, durante el período comprendido entre enero y diciembre de 2025, realizó diversos procesos de compras con la finalidad de dar respuesta oportuna a las necesidades de la institución.

Dichos procesos se ejecutaron conforme a la normativa vigente en materia de compras y contrataciones públicas, específicamente la Ley núm. 340-06, sobre Compras y Contrataciones de Bienes, Servicios, Obras y Concesiones, su Reglamento de Aplicación, aprobado mediante el Decreto núm. 416-23, así como los manuales de



procedimientos, formularios estándar, circulares y resoluciones emitidas por la Dirección General de Contrataciones Públicas (DGCP), en su calidad de órgano rector del sistema.

A continuación, se presenta el detalle de los distintos procesos de compras ejecutados durante el período, así como los montos comprometidos y ejecutados, según se describe a continuación:

Procesos de compras por debajo del umbral

Se han ejecutado 51 procesos de compras y contrataciones bajo la modalidad de compras por debajo del umbral, en el periodo enero-diciembre 2025, según se detalla a continuación:

Compras por debajo del umbral	
Estado del Procedimiento	Cantidad
Adjudicado	43
Abierto	1
Cancelados	1
Desierto	6
Total, general	51



Los procesos adjudicados ascienden a un monto total de:
RD\$5,944,266.00

- Procesos de compras menores

Se han llevado a cabo 126 procesos de compras y contrataciones bajo la modalidad de compra menor, en el periodo enero-diciembre 2025, según se detalla más abajo.

Procesos de compras menores	
Estado del Procedimiento	Cuenta de Proceso de Compra
Abierto	4
Adjudicado	104
Cancelado	1
Desierto	16
Evaluación	1
Total, general	126

Los procesos adjudicados ascienden a un monto total de:
RD\$87,855,871.54

- Procesos de comparación de precios

Se han llevado a cabo 57 procesos de compras y contrataciones bajo la modalidad de comparación de precios, según se detalla más abajo.

Procesos de comparación de precios	
Estado del Procedimiento	Cuenta de Proceso de Compra
Adjudicado	18
Abierto	4



Procesos de comparación de precios	
Cancelado	1
Desierto	6
Evaluación	4
Publicado	4
Total, general	37

Los procesos adjudicados ascienden a un monto total de: RD\$699,673,748.98



- Procesos de licitación pública nacional

Se han llevado a cabo 34 procesos de compras y contrataciones bajo la modalidad de Licitación Pública Nacional, en el periodo enero-diciembre 2025, según se detalla más abajo.



Procesos de Licitación Pública Nacional	
Estado del Procedimiento	Cuenta de Proceso de Compra
Adjudicado	7
Abierto	7
Cancelado	2
Desierto	4
Evaluación	9
Publicado	5
Total, general	34

Los procesos adjudicados ascienden a un monto total de: RD\$418,855,734.34

- Proceso de compra bajo modalidad de excepción

Se han llevado a cabo 12 procesos de compras y contrataciones bajo la modalidad de Licitación Pública Nacional, en el periodo enero-diciembre 2025, según se detalla más abajo.

Procesos de excepción	
Estado del Procedimiento	Cuenta de Proceso de Compra
Adjudicado	10
Abierto	1
Evaluación	1
Total, general	12



- Proceso de compra bajo modalidad de excepción

Se han llevado a cabo 12 procesos de compras y contrataciones bajo la modalidad de Licitación Pública Nacional, en el periodo enero-diciembre 2025, según se detalla más abajo.

Procesos de excepción	
Estado del Procedimiento	Cuenta de Proceso de Compra
Adjudicado	10
Abierto	1
Evaluación	1
Total, general	12

Los procesos adjudicados el monto ascienden a un total de RD\$41,418,989.00



- Procesos adjudicados a MiPymes

En el periodo enero-diciembre 2025, hemos manejado un total de 276 procedimientos de compras de los cuales el 41.67% equivalen a



procedimientos adjudicados a empresas MiPymes y MiPymes MUJER, ascendente a un monto de DOP\$93,317,741.00

Compras para MiPymes y MiPymes mujer	
Normal	161
MiPymes	68
MiPymes Mujer	47
Total, Procesos	276

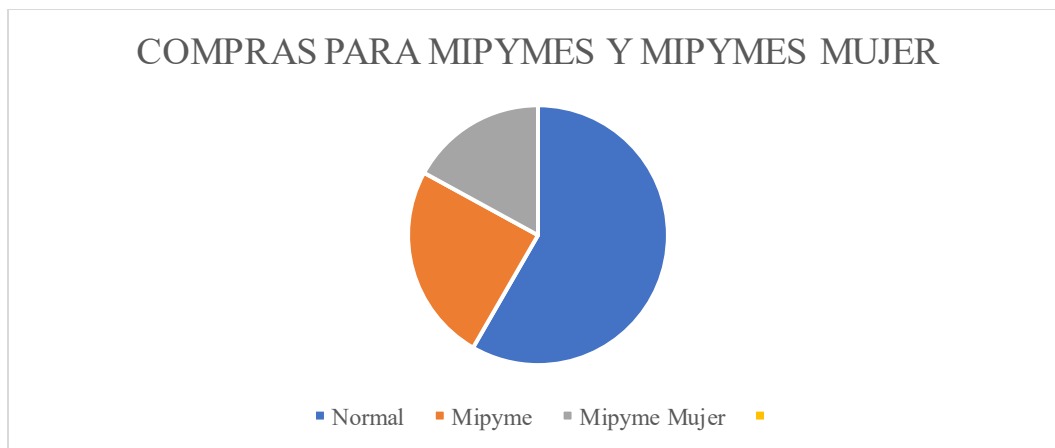

- Resumen de procedimientos de compras enero-noviembre 2025

A continuación, el resumen por modalidades de compra que se han ejecutado en el referido periodo, con los montos totales por tipo de proceso y el monto general de lo ejecutado por la EGEHID.



Resumen de procedimientos de compras	
Modalidad	Total
Comparación de Precios	RD\$699,673,748.98
Compras Menores	RD\$87,855,871.54
Compras por Debajo del Umbral	RD\$5,944,266.00
Licitación Pública Nacional	RD\$418,855,734.34
Procesos de Excepción	RD\$41,418,989.00
Total, general	RD\$1,253,748,609.86

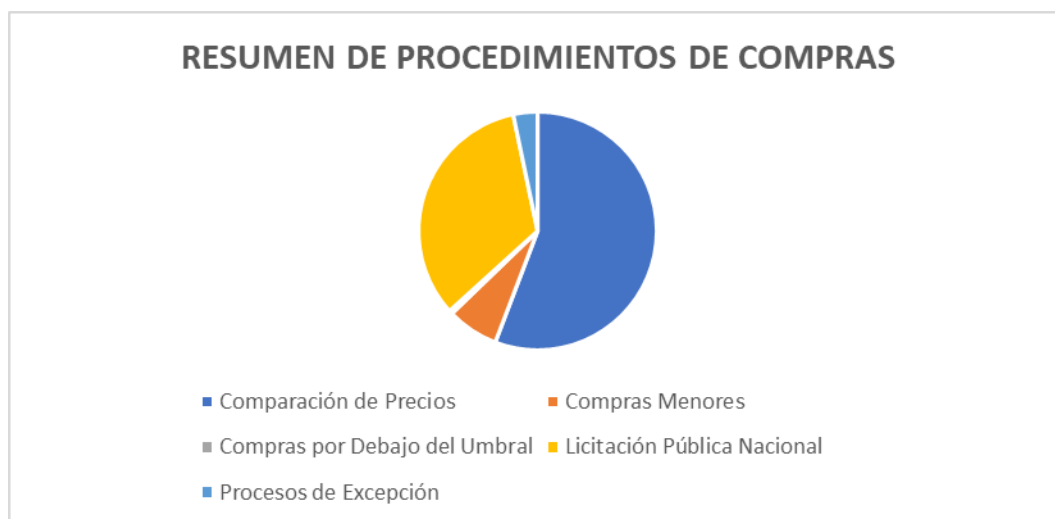

V-SERVICIO AL CIUDADANO Y TRANSPARENCIA INSTITUCIONAL

Memoria Institucional 2025

La Oficina de Libre Acceso a la Información Pública (OAI) se consolidó durante el año 2025 como un instrumento interno y externo de fomento de la transparencia institucional. En este ámbito, se mantuvo el cumplimiento de los lineamientos establecidos y se evidenció la participación responsable de todos los actores involucrados.

En relación con las encuestas de satisfacción, tanto a nivel interno como externo, se obtuvieron resultados favorables, no registrándose quejas hasta la fecha y evidenciándose un posicionamiento estadístico adecuado en los indicadores de percepción ciudadana.

En cuanto a los planes de acción para la mejora, se mantuvo un seguimiento constante, con énfasis en la vigilancia permanente, la persistencia y el estricto cumplimiento de la Ley núm. 200-04, de Libre Acceso a la Información Pública.

- Nivel de Cumplimiento del Acceso a la Información

Durante el período comprendido entre enero y diciembre de 2025, se recibieron un total de noventa y tres (93) solicitudes de información, de las cuales setenta y nueve (79) ingresaron por vía electrónica y catorce (14) por vía física. Del total recibido, ochenta y nueve (89) solicitudes fueron atendidas y resueltas satisfactoriamente, mientras que cuatro (4) quedaron en proceso de respuesta.



- Resultados del Sistema de Administración de Denuncias, Quejas, Reclamaciones y Sugerencias (311)

En lo relativo al Sistema 311, durante el período evaluado se recibieron dos (2) quejas, las cuales fueron gestionadas y resueltas de manera satisfactoria.

- Resultados de las Mediciones del Portal de Transparencia

Considerando que el derecho de acceso a la información pública se reconoció como un principio fundamental consagrado en diversas convenciones internacionales ratificadas por la República Dominicana, y que este derecho contribuyó al fortalecimiento de la democracia representativa y a la transparencia de la gestión pública, la institución mantuvo el cumplimiento de los estándares establecidos.

En este sentido, se trabajó de manera continua, mes tras mes, para alcanzar y sostener la máxima puntuación otorgada por el Sistema de Acceso a la Información Pública (SAIP), como resultado del cumplimiento de los criterios y estándares de transparencia institucional.



VI-PROYECCIONES AL PRÓXIMO AÑO

Memoria Institucional 2025

Para el año 2026, la institución proyecta consolidar y ampliar los avances alcanzados durante el 2025, fortaleciendo su compromiso con el desarrollo social, territorial y comunitario. Las principales perspectivas para el próximo año incluyen:

Continuar con los avances de los proyectos estratégicos que aumentaran la Potencia instalada de 627.51 a 1627.51, mediante 13 proyectos trabajados mediante la oficina coordinadora del Máster Plan 2025-2028

Expansión del Proyecto Ruta Azul, avanzando hacia la ejecución de obras prioritarias y programas estratégicos en las diez provincias del sur para impulsar el desarrollo socioeconómico, la infraestructura sostenible, el turismo responsable y el bienestar comunitario.

- ✓ Profundización de la Cooperación Interinstitucional
- ✓ Mejora y ampliación de las iniciativas en salud.
- ✓ Impulso a la educación en zonas rurales y urbanas.
- ✓ Mayor cobertura de actividades culturales y deportivas.
- ✓ Fortalecimiento de la sostenibilidad ambiental.
- ✓ Profundización de los mecanismos de transparencia.

Para el año 2026 la Dirección de Auditoría Interna, en cumplimiento de la visión estratégica y en apego a los objetivos corporativos, y considerando el análisis de riesgos de los procesos, contempla realizar un total de 26 auditorías, divididas de acuerdo con la naturaleza de las tareas de correspondientes a cada departamento que integran la dirección, detallado de la siguiente manera:



- ✓ Departamento de Auditoría de Cumplimiento, Ejecutará 3 auditorías, orientadas a verificar el cumplimiento de leyes, normativas, políticas internas, procedimientos y contratos institucionales.
- ✓ Departamento de Gestión, realizará 4 auditorías dirigidas a evaluar, la eficiencia, eficacia y economía con que la organización utiliza sus recursos para alcanzar sus objetivos institucionales.
- ✓ Departamento de Auditoría Técnica, Realizará auditorías a los proyectos de obras, con el objetivo de examinar la ejecución física, técnica y contractual de los proyectos de infraestructura.
- ✓ Departamento de Auditoría Financiera, llevará a cabo 17 auditorías, con el propósito de revisar la razonabilidad, integridad y exactitud de la información financiera, así como la efectividad del control interno contable.

Unidad de Seguimiento a Planes de Acción, dará seguimiento a los hallazgos identificados en auditorías internas y externas, verificando la implementación de los planes de acción.

Emitirá informes mensuales y trimestrales sobre el avance de las medidas correctivas.

Dirección de Mantenimiento y Rehabilitación de Obras Civiles (DMROC) son las siguientes: avanzar en la contratación de nuevos proyectos y continuar cumpliendo con el compromiso social de la empresa.

No.	Proyectos	Provincia	Presupuesto Proyectado
1	Construcción Casa de Empleados CH Domingo Rodríguez San Juan de la Maguana	San Juan	25,000,000.00



No.	Proyectos	Provincia	Presupuesto Proyectado
2	Construcción Mercado Municipal de Yaguate y Remodelación Parque Infantil Jose Maria Rivas Bonilla Yaguate.	San Cristóbal	100,000,000.00
3	Construcción Play Comunidad El Pastor, San Ignacio de Sabaneta, Construcción Capilla, Reparación Club, Provincia Santiago Rodríguez	Santiago Rodríguez	87,000,000.00
4	Construcción Play de Beisbol Sector los Parceleros Municipio Azua Prov. Azua.	Azua	370,000,000.00
5	Remozamiento, redistribución interna del edificio sede EGEHID y construcción edificio comedor y salón multiuso.	SEDE	255,000,000.00
6	Rehabilitación Country Club Villa Altagracia, Provincia San Cristóbal	San Cristóbal	31,000,000.00
7	Rehabilitación de Viviendas Campamento y de la Casa Club del C.H Tavera, Santiago	Santiago	10,000,000.00
8	Rehabilitación Viviendas y construcción Caseta Planta de Bombeo en Campamento CH. Angostura	Santiago	65,000,000.00
9	Remodelación Edificación para alojar Sub-Administración y oficinas de Energía Renovable y Medio Ambiente, Santo Domingo, RD.	SEDE	12,000,000.00
10	Terminación Casa de La Cultura, Municipio de Palenque, San Cristóbal	San Cristóbal	12,000,000.00
11	Terminación Play de Beisbol Punta Caña en D.M. Pedro Corto San Juan	San Juan	36,000,000.00
12	Escuela Penitenciaria de San Cristóbal	San Cristóbal	22,000,000.00
13	Construcción Templo Nuestra Señora Del Rosario y Construcción Escuela Laboral, DM El Rosario, Prov. San Juan	San Juan	35,000,000.00
14	Rehabilitación Iglesia San José de La Gina y Construcción Capilla Nuestra Señora de Fátima en Conuco Viejo, provincia La Vega	La Vega	50,000,000.00



No.	Proyectos	Provincia	Presupuesto Proyectado
15	Construcción Destacamento Policial en Boulevard de Hatillo, Cotuí, provincia Sánchez Ramírez	Sánchez Ramírez	20,000,000.00
16	Construcción Cancha Deportiva en el Palmar, DM del Yaque, provincia San Juan de la Maguana	San Juan	10,000,000.00
17	Estadio TemistocleS Metz, San Cristóbal	San Cristóbal	300,000,000.00
18	Construcción Edificio Alojamiento Personal Técnico Palomino	San Juan	25,000,000.00
19	Destacamento Policial, El Pinar, San José de Ocoa	San José de Ocoa	17,000,000.00
		Total	1,482,000,000.00

También se proyectan las siguientes inauguraciones:

No.	Nombre del Proyecto	Provincia	Presupuesto Vigente
1	Construcción Centro de Atención Primaria en Las Placetas, municipio San José de las Matas, prov. Santiago de los Caballeros.	Santiago de los Caballeros	14,410,413.65
2	Construcción Salón de Reuniones y Oficinas de Dos Niveles y Construcción de un almacén, C.H. Sabaneta, municipio Sabaneta, provincia San Juan de la Maguana.	San Juan	7,948,661.40
3	Construcción Cancha Deportiva Amiama Gómez, DM Amiama Gómez, provincia Azua. (Magueyal)	Azua	10,094,289.52
4	Construcción Jardinería Exterior, Liceo Musical Pablo Claudio, San Cristóbal	San Cristóbal	9,581,018.98
5	Construcción Cancha Deportiva Mata Gorda, Municipio Bani, provincia Peravia. (Antigua Sabanita Caliente)	Peravia	5,958,891.51



No.	Nombre del Proyecto	Provincia	Presupuesto Vigente
6	Construcción Destacamento Policial Santana, municipio de Santana, provincia Peravia, Rep. Dom.	Peravia	24,068,848.87
7	Construcción de Funeraria Sabana del Puerto, DM Sabana del Puerto, municipio Bonao, provincia Monseñor Nouel.	Monseñor Nouel	14,394,128.86
8	Construcción Destacamento Militar Matancitas, municipio Nagua, provincia María Trinidad Sánchez.	María Trinidad Sánchez	6,740,035.52
9	Rehabilitación de Parque Deportivo Las Placetas, municipio de San José de Las Matas, prov. Santiago de los Caballeros.	Santiago de los Caballeros	22,269,416.53
10	Cuartel López - Angostura, municipio Baitoa, prov. Santiago de los Caballeros.	Santiago de los Caballeros	5,631,199.33
11	Construcción Edificaciones Varias en C.H. Sabana Yegua, incluye salón de reuniones 2do nivel, verja perimetral, área de vivero y gazebo, municipio San Juan de la Maguana, provincia San Juan.	San Juan	6,302,474.93
12	Rehabilitación General Edificación y Construcciones Varias en la C.H. Rosa Julia de la Cruz, municipio Nagua, provincia María Trinidad Sánchez.	María Trinidad Sánchez	9,400,531.19
13	Construcción de Funeraria en Caimito, Municipio Caimito, prov. Santiago de los Caballeros.	Santiago de los Caballeros	16,178,054.23
14	Construcción Salón Comunal en Juncalito, DM Juncalito, prov. Santiago de los Caballeros.	Santiago de los Caballeros	9,947,577.61
15	Rehabilitación de Obras Civiles y Construcción de un almacén C.H. Sabaneta, municipio de Sabaneta, provincia San Juan de la Maguana.	San Juan	3,429,603.03
16	Construcción Centro de Atención Primaria Las Yayas Viajama, municipio San Vicente de Paul, provincia de Azua.	Azua	7,883,911.35



No.	Nombre del Proyecto	Provincia	Presupuesto Vigente
17	Construcción Verja Perimetral Cementerio, municipio DM Villarpando, provincia Azua.	Azua	5,663,094.60
18	Rehabilitación Centros Comunes y Construcciones Varias en Esperanza, municipio Esperanza, provincia Valverde, R.D.	Valverde	11,835,029.65
19	Terminación Centro Comunal Los Ingenitos, San Ignacio de Sabaneta, Provincia Santiago Rodríguez	Santiago Rodríguez	16,666,579.04
20	Construcción Parque Ecológico Santa Rita, Sector Los Nova, San Cristóbal	San Cristóbal	30,444,834.57
21	Construcción Club Sainaguá Sol Naciente, San Cristóbal	San Cristóbal	39,004,085.85
22	Construcción Multiuso Cambita El Pueblecito, San Cristóbal	San Cristóbal	55,732,285.54
23	Construcción Iglesia Sagrado Corazón de Jesús, Municipio Cambita, San Cristóbal	San Cristóbal	39,228,669.90
24	Construcción Club Deportivo Los Buitres (Segunda Etapa), Provincia San Cristóbal	San Cristóbal	65,192,800.09
		Total	438,006,435.75



VII-ANEXOS

Memoria Institucional 2025

Resumen del Plan Anual de Compras y Contrataciones Egehid 2025

DATOS DE CABECERA PACC	
MONTO ESTIMADO TOTAL	RDS 287,000,423,850.65
CANTIDAD DE PROCESOS REGISTRADOS	685
CAPITULO	6105
SUB-CAPITULO	01
UNIDAD EJECUTORA	0001
UNIDAD DE COMPRA	Empresa de Generación Hidroeléctrica Dominicana
AÑO FISCAL	2025
FECHA APROBACION	
MONTOS ESTIMADOS SEGÚN OBJETO DE CONTRATACIÓN	
BIENES	RDS 6,702,760,426.28
OBRAS	RDS 268,788,830,943.77
SERVICIOS	RDS 6,403,473,348.47
SERVICIOS: CONSULTORÍA	RDS 5,105,359,132.14
SERVICIOS: CONSULTORÍA BASADA EN LA CALIDAD DE LOS SERVICIOS	RDS -
MONTOS ESTIMADOS SEGUN CLASIFICACION MIPYME	
MIPYME	RDS 526,476,173.46
MIPYME MUJER	RDS 29,398,605.20
NO MIPYME	RDS 286,444,549,071.99
MONTOS ESTIMADOS SEGÚN TIPO DE PROCEDIMIENTO	
COMPRAS POR DEBAJO DEL UMBRAL	RDS 3,824,203.00
COMPRA MENOR	RDS 199,464,800.18
COMPARACIÓN DE PRECIOS	RDS 148,309,909,158.96
LICITACIÓN PÚBLICA	RDS 124,038,940,066.72
LICITACIÓN PÚBLICA INTERNACIONAL	RDS 13,503,415,621.80
LICITACIÓN RESTRINGIDA	RDS 6,200,000.00
SORTEO DE OBRAS	RDS -
SUBASTA INVERSA	RDS -
EXCEPCIÓN - BIENES O SERVICIOS CON EXCLUSIVIDAD	RDS 10,400,000.00
EXCEPCIÓN - CONSTRUCCIÓN, INSTALACIÓN O ADQUISICIÓN DE OFICINAS PARA EL SERVICIO EXTERIOR	RDS -
EXCEPCIÓN - CONTRATACIÓN DE PUBLICIDAD A TRAVÉS DE MEDIOS DE COMUNICACIÓN SOCIAL	RDS 119,970,000.00
EXCEPCIÓN - OBRAS CIENTÍFICAS, TÉCNICAS, ARTÍSTICAS, O RESTAURACIÓN DE MONUMENTOS HISTÓRICOS	RDS 808,300,000.00
EXCEPCIÓN - PROVEEDOR ÚNICO	RDS -
EXCEPCIÓN - RESCISIÓN DE CONTRATOS CUYA TERMINACIÓN NO EXCEDA EL 40% DEL MONTO TOTAL DEL PROYECTO, OBRA O SERVICIO	RDS -
EXCEPCIÓN - RESOLUCIÓN 15-08 SOBRE COMPRA Y CONTRATACIÓN DE PASAJE AÉREO, COMBUSTIBLE Y REPARACIÓN DE VEHÍCULOS DE MOTOR	RDS -



Matriz de Ejecución Presupuestaria 2025

Código Programa / Subprograma	Nombre del Programa	Asignación presupuestaria (RDS)	Ejecución (RDS)	Cantidad de Productos Generados por Programa	Índice de Ejecución %	Participación ejecución por programa (%)
11	Producción y suministro de energía hidroeléctrica a las distribuidoras a nivel nacional	41,302,705,709.00	15,355,403,690.53	11	37.18%	98.92%
98	Administración de Contribuciones Especiales	96,813,026.00	66,813,026.00	98	69.01%	0.23%
99	Administración de Activos, Pasivos y Transferencias	353,473,184.00	383,473,184.00	99	108.49%	0.85%
Totales		41,752,991,919.00				100%

Proyectos iniciados en el 2025 por la Dirección de Mantenimiento y Rehabilitación de Obras Civiles (DMROC):

No.	Nombre de Proyecto	Municipio	Presupuesto Vigente
1	Construcción de Play Arroyo Toro, Bonao, Monseñor Nouel	Bonao	40,736,005.92
2	Construcción Play de Béisbol en Boca de Blanco, Provincia Monseñor Nouel	Bonao	41,476,144.41
3	Construcción Play de Beisbol Boca de los Ríos, San Ignacio de Sabaneta, Provincia Santiago Rodríguez	San Ignacio de Sabaneta	38,072,906.44
4	Terminación Centro Comunal Los Ingenitos, San Ignacio de Sabaneta, Provincia Santiago Rodríguez	San Ignacio de Sabaneta	16,666,579.04



No.	Nombre de Proyecto	Municipio	Presupuesto Vigente
5	Construcción Centro Comunal Los Tabacos, San Ignacio de Sabaneta, Provincia Santiago Rodríguez	San Ignacio de Sabaneta	15,551,914.73
6	Construcción Casa Operadores y Técnicos C.H Sabana Yegua, Provincia Azua	Sabana Yegua	13,158,404.57
7	Construcción Parque Ecológico Santa Rita, Sector Los Nova, San Cristóbal	Los Novas	30,444,834.57
8	Construcción Parque Ecológico Las Caobas, San Cristóbal	Los Novas	149,482,201.76
9	Construcción Play Lechería, Villa Altagracia, San Cristóbal	Villa Altagracia	23,279,449.25
	Total		368,868,440.69

A continuación, se muestra una tabla resumen de los datos más sobresalientes de cada proyecto en ejecución de la DMROC

No.	Nombre del Proyecto	Beneficiarios	Presupuesto Vigente	Presupuesto Ejecutado al 2025	% Ejecución Física diciembre 2025
1	Construcción Play de Beisbol en Boca de Blanco, Provincia Monseñor Nouel.	12,000	41,476,144.41	8,295,228.88	15%
2	Construcción de Play Los Quemados, Bonao, Monseñor Nouel	12,000	36,615,892.26	7,323,178.45	15%



No.	Nombre del Proyecto	Beneficiarios	Presupuesto Vigente	Presupuesto Ejecutado al 2025	% Ejecución Física diciembre 2025
3	Construcción Centro de Atención Primaria en Las Placetas, municipio San José de las Matas, prov. Santiago de los Caballeros.	30,000	14,410,413.65	10,805,432.50	95%
4	Construcción Play El Fundo, Municipio Villa Los Almácigos, Provincia Santiago Rodríguez.	12,000	29,155,095.31	16,541,529.06	50%
5	Terminación Centro Comunal Los Ingenitos, San Ignacio de Sabaneta, Provincia Santiago Rodríguez.	15,000	16,666,579.04	3,333,315.81	35%
6	Play Baseball Pueblo Nuevo, DM El Rosario, Provincia San Juan	8,300	39,094,964.55	12,910,228.43	45%
7	Construcción Salón de Reuniones y Oficinas de Dos Niveles y Construcción de un almacén, C.H. Sabaneta, municipio Sabaneta, provincia San Juan de la Maguana.	N/A	7,948,661.40	4,175,314.21	60%
8	Construcción Play de Baseball Yabonico, Municipio Las Matas	4,000	40,085,329.27	8,017,065.85	7%



No.	Nombre del Proyecto	Beneficiarios	Presupuesto Vigente	Presupuesto Ejecutado al 2025	% Ejecución Física diciembre 2025
	de Farfán, Provincia San Juan				
9	Construcción Cancha Deportiva Amiama Gómez, DM Amiama Gómez, provincia Azua. (Magüeyal)	3,000	10,094,289.52	4,898,665.81	60%
10	Construcción Parque Ecológico Santa Rita, Sector Los Nova, San Cristóbal	75,000	30,444,834.57	6,088,966.91	20%
11	Construcción Parque Ecológico Las Caobas, San Cristóbal	75,000	149,482,201.76	29,896,440.35	10%
12	Construcción Play La Lechería, Villa Altagracia, San Cristóbal	15,000	23,279,449.25	4,655,889.85	12%
13	Construcción Jardinería Exterior, Liceo Musical Pablo Claudio, San Cristóbal	5,000	9,581,018.98	5,619,655.05	95%
14	Construcción Club Deportivo Los Buitres (Segunda Etapa), Provincia San Cristóbal	40,000	65,192,800.09	25,175,794.54	50%
15	Construcción Cancha Deportiva Mata Gorda, Municipio Bani, provincia Peravia. (Antigua Sabanita Caliente)	1,500	5,958,891.51	4,459,320.95	85%



No.	Nombre del Proyecto	Beneficiarios	Presupuesto Vigente	Presupuesto Ejecutado al 2025	% Ejecución Física diciembre 2025
16	Construcción Destacamento Policial Santana, municipio de Santana, provincia Peravia, Rep. Dom.	3,000	24,068,848.87	10,499,672.64	75%
17	Construcción Mercado en Centro Poblado Presa Monte Grande, prov Barahona, San Juan y Azua	2,500	81,984,025.10	31,482,266.54	35%
18	Construcción de Funeraria Sabana del Puerto, DM Sabana del Puerto, municipio Bonao, provincia Monseñor Nouel.	20,000	14,394,128.86	10,086,397.72	85%
19	Construcción Destacamento Militar Matancitas, municipio Nagua, provincia María Trinidad Sánchez.	5,000	6,740,035.52	4,678,277.38	85%
20	Rehabilitación de Parque Deportivo Las Placetas, municipio de San José de Las Matas, prov. Santiago de los Caballeros.	60,000	22,269,416.53	11,775,679.69	65%
21	Cuartel López - Angostura, municipio Baitoa, prov. Santiago de los Caballeros.	17,500	5,631,199.33	4,628,160.32	90%



No.	Nombre del Proyecto	Beneficiarios	Presupuesto Vigente	Presupuesto Ejecutado al 2025	% Ejecución Física diciembre 2025
22	Construcción Play Baseball Arroyo Cano, DM Arroyo Cano, Provincia San Juan	4,000	29,535,152.43	5,907,030.49	10%
23	Construcción Edificaciones Varias en C.H. Sabana Yegua, incluye salón de reuniones 2do nivel, verja perimetral, área de vivero y gazebo, municipio San Juan de la Maguana, provincia San Juan.	N/A	6,302,474.93	3,231,251.79	60%
24	Construcción Club Sainaguá Sol Naciente, San Cristóbal	15,000	39,004,085.85	20,632,206.77	45%
25	Construcción Parroquia Sagrado Corazón de Jesús, Municipio Cambita, San Cristóbal	40,000	39,228,669.90	12,318,143.63	45%
26	Construcción Iglesia Nizao, Provincia Peravia	30,000	9,864,456.15	3,137,024.37	45%
27	Rehabilitación General Edificación y Construcciones Varias en la C.H. Rosa Julia de la Cruz, municipio Nagua, provincia	N/A	9,400,531.19	7,403,147.68	80%



No.	Nombre del Proyecto	Beneficiarios	Presupuesto Vigente	Presupuesto Ejecutado al 2025	% Ejecución Física diciembre 2025
	María Trinidad Sánchez.				
28	Construcción de Funeraria en Caimito, Municipio Caimito, prov. Santiago de los Caballeros.	5,000	16,178,054.23	9,256,885.27	75%
29	Construcción Centro de Atención Primaria, municipio Magueyal, provincia Azua.	3,000	5,119,612.20	2,670,623.96	40%
30	Construcción Salón Comunal en Juncalito, DM Juncalito, prov. Santiago de los Caballeros.	5,000	9,947,577.61	7,921,425.71	60%
31	Construcción Play de Baseball Boca de los Ríos, San Ignacio de Sabaneta, Provincia Santiago Rodríguez	15,000	38,072,906.44	7,614,581.29	1%
32	Rehabilitación de Obras Civiles y Construcción de un almacén C.H. Sabaneta, municipio de Sabaneta, provincia San Juan de la Maguana.	N/A	3,429,603.03	2,581,275.92	95%



No.	Nombre del Proyecto	Beneficiarios	Presupuesto Vigente	Presupuesto Ejecutado al 2025	% Ejecución Física diciembre 2025
33	Construcción Mercado Bohechio, Municipio Bohechio, Provincia San Juan	10,000	52,722,098.79	10,544,419.75	15%
34	Construcción de 3 Canchas en Comunidades de Doña Ana San Cristóbal	20,000	32,662,654.02	12,548,483.83	40%
35	Construcción Tres Canchas en en Centro Poblado Presa Monte Grande, prov Barahona, San Juan y Azua	7,000	22,880,243.40	11,446,341.67	40%
36	Rehabilitación y Construcciones Varias, incluye rehabilitación baños en la central y campamento El Polvorín, rehabilitación cocina - comedor, construcción de garita militar, construcción de cisterna, pozo séptico, pozo filtrante y construcción almacén, C.H. Jigüey, municipio Los Cacaos, provincia San Cristóbal	N/A	6,586,474.55	4,509,760.22	100%



No.	Nombre del Proyecto	Beneficiarios	Presupuesto Vigente	Presupuesto Ejecutado al 2025	% Ejecución Física diciembre 2025
37	Solución Agua Potable, Construcción Cocina y Almacén, C.H. Constanza, municipio Constanza, provincia La Vega.	N/A	5,060,130.87	4,358,381.46	100%
38	Rehabilitación Cocina - Comedor y Cuartel, C.H. Palomino, provincia San Juan de la Maguana.	N/A	2,400,000.00	1,164,888.79	100%
39	Construcción Centro de Atención Primaria Las Yayas Viajama, municipio San Vicente de Paul, provincia de Azua.	5,000	7,883,911.35	8,623,747.41	80%
40	Construcción Centro Comunal Los Tabacos, prov. Santiago Rodriguez	15,000	15,551,914.73	3,110,382.95	1%
41	Construcción Verja Perimetral Cementerio, municipio DM Villarpando, provincia Azua.	4,000	5,663,094.60	5,667,094.60	82%
42	Rehabilitación de Campamento Empleados y Construcción área de parqueos, CH Valdesia	N/A	4,204,108.13	2,660,573.12	100%



No.	Nombre del Proyecto	Beneficiarios	Presupuesto Vigente	Presupuesto Ejecutado al 2025	% Ejecución Física diciembre 2025
43	Rehabilitación Centros Comunales y Construcciones Varias en Esperanza, municipio Esperanza, provincia Valverde, R.D.	70,500	11,835,029.65	10,647,155.40	65%
Totales		664,300.00	1,048,107,003.83	383,301,307.02	

A continuación, se listan los proyectos que fueron inaugurados durante el transcurso del año:

No.	Nombre de Proyecto	Provincia	Presupuesto vigente
1	Reconstrucción de Carretera Loma La Gallina-La Cabra, D.M. Tavera, Prov. la Vega (Longitud: 2.86 Kms, incluye: obras de arte, drenaje, señalización y carpeta de pavimentación en hormigón asfáltico)	La Vega	201,941,035.02
2	Reconstrucción de Carretera La Jina-Loma De La Gallina D.M. Tavera, Prov. La Vega (Longitud: 2.80 Kms, incluye: obras de arte, drenaje, señalización y carpeta de pavimentación en hormigón asfáltico)	La Vega	130,660,523.44
3	Reconstrucción de Carretera El Morro-El Desecho, D.M. Tavera, Prov. La Vega (Longitud: 2.51 Kms, incluye: obras de arte, drenaje, señalización y carpeta de pavimentación en hormigón asfáltico)	La Vega	122,461,603.80



No.	Nombre de Proyecto	Provincia	Presupuesto vigente
4	Reconstrucción de Carretera La Jina-El Morro, D.M. Tavera, Prov. La Vega (Longitud: 2.60 Kms, incluye: obras de arte, drenaje, señalización y carpeta de pavimentación en hormigón asfáltico)	La Vega	111,381,202.60
5	Intervención de Varias Calles en la vía principal del distrito de Tavera: -Tramo La Herradura – Cruce de Baitoa. - Tramo La Herradura – Embalse de Tavera (inicia en la Herradura, pasa por el restaurante AquaVista y llega hasta el embalse de Tavera, donde se construyó una rampa con parqueo para acceso vehicular). - Tramo desde la vía principal, próximo al muro de la presa de Tavera, hacia el embalse, pasando por el restaurante de Teo, donde también se construyó una rampa de acceso vehicular. - Tramo desde la carretera principal de Tavera hasta el mirador que construye EGEHID.	La Vega	71,257,741.67
6	Construcción Carretera La Sabaneta – Hoyo del Cercado y Carretera El Flaire – Yerba de Culebra, Central Hidroeléctrica Tavera-Bao, Municipio Sab Zona De Impacto: Sabaneta, Municipio Sabana Iglesia ana Iglesia, Provincia Santiago.	Santiago	234,329,791.64



No.	Nombre de Proyecto	Provincia	Presupuesto vigente
7	Construcción Y Asfaltado Calles De Las Charcas (3.67 Km), Central Hidroelectrica Tavera-Bao, Prov. Santiago. Con 15 zonas de impacto	Santiago	153,041,496.77
8	Preparación de calles para asfaltado de los sectores: la esperanza, monte adentro, el pozo, los corozos, camino vero del yuna, las canas, la piñita-la presa de hatillo, municipio villa la mata, provincia Sánchez Ramírez, república dominicana.	Sánchez Ramírez	551,626,494.13
9	Construcción del Puente Sobre el Arroyo los Calimetes, Municipio Los Cacaos, Prov. San Cristóbal. (puente con super estructura metálica) (longitud: 55 mts, ancho de vía: 02 carriles de 4.50 mts)	San Cristóbal	242,684,995.74
10	Rehabilitación Tramo Carretero La Rosa-Sabana Toro, Central Hidroeléctrica Valdesia, Municipio San Cristóbal, Prov. San Cristóbal (Longitud: 5 kms, incluye: Drenaje, estructuras, señalización y carpeta de pavimentación en hormigón asfáltico)	San Cristóbal	127,511,712.24
11	Reconstrucción Camino Vecinal Vallejuelo-Batista (10.20 Km) (Ancho vía 6.00 M), Municipio Vallejuelo, Central Hidroelectrica Domingo Rodriguez, Provincia San Juan, Zona De Impacto: Provincia San Juan.	San Juan	408,310,983.21



No.	Nombre de Proyecto	Provincia	Presupuesto vigente
12	Reconstrucción Camino Vecinal Vallejuelo-Rio Arriba Sur (4.65 Km), Central Hidroelectrica Domingo Rodriguez, Prov. San Juan, Zona De Impacto: Municipio Vallejuelo, Rio Arriba Sur	San Juan	223,478,378.30
13	Reconstrucción Camino Rincón De Piedra-Carrizal, sajoma (Longitud: 3.02 Kms, incluye: obras de arte, drenaje, señalización y carpeta de pavimentación en hormigón asfáltico), Municipio San José de las Matas, Prov. Santiago	Santiago	89,079,779.16
14	Construcción Y Asfaltado Calles Altos De La Herradura (6.915 Kms), Central Hidroelectrica Tavera-Bao, Provincia Santiago. Zona De Impacto: La Herradura, Municipio Santiago	Santiago	188,915,199.39
15	Rehabilitación Carretera La Cuesta - Loma De Los Palos (4.537 Kms), Prov. Santiago, La Cuesta, Municipio San José de las Matas, Prov. Santiago (Longitud: 4.537 Kms, incluye: obras de arte, drenaje, señalización y carpeta de pavimentación en hormigón asfáltico)	Santiago	116,955,539.24
16	Reconstrucción Y Asfaltado Calles Centro D.M. Las Placetas, Municipio San José de las Matas, Prov. Santiago. (Longitud: 3.696 Kms, incluye: obras de arte, drenaje, señalización y carpeta de pavimentación en hormigón asfáltico)	Santiago	94,524,609.11



No.	Nombre de Proyecto	Provincia	Presupuesto vigente
17	Reconstrucción carretera cruce carrizal la piedra-La Guásima, Municipio San Jose de las Matas, Provincia Santiago	Santiago	188,601,833.86
18	Mantenimiento Correctivo Y Rehabilitación Caminos Sección Guazumal - El Firme, La Pangola-La Jicotea, Y Entrada Hacia La Escuela Del Sector La Toma. Circundantes Central Hidroelectrica Aguacate, Municipio Cambita Garabitos, Prov. San Cristóbal (Longitud: 7.10Kms, incluye: obras de arte, señalización y carpeta de pavimentación en hormigón hidráulico y asfáltico)	San Cristóbal	204,322,198.64
19	Construcción de Carretera D.M. El Rubio - Los Corocitos (14.9 Km), Municipio San José de las Matas, Prov. Santiago (Longitud: 14.90 Kms, incluye: obras de arte, señalización, drenaje y carpeta de pavimentación en hormigón asfáltico)	Santiago	430,998,003.96
20	Carretera Bao-La Galeta, La Hoya-La Virgen Y La Hoya-El Cuartel (6.98 Km), Central Hidroelectrica Lopez Angostura, Municipio Sabana Iglesias, Prov. Santiago, Zona De Impacto: Bao, La Hoya, La Virgen, El Cuartel, Municipio Sabana Iglesias	Santiago	242,089,328.98
21	Reconstrucción Carretera Puerta Del Mulo (7.58 Kms), Central Hidroelectrica Moncion, Municipio San Ignacio De	Santiago Rodríguez	271,255,970.91



No.	Nombre de Proyecto	Provincia	Presupuesto vigente
	Sabaneta, Prov. Santiago Rodriguez, Zona De Impacto: Alto De La Cana, Arenoso, San Ignacio De Sabaneta.		
22	Asfaltado y Obras Completarias de Caminos Circundantes a la Central Hidroelectrica Rosa Julia de la Cruz, Long. 13.813 KMS, Ancho de vía 6.0 mts (Segunda Etapa) Provincia Maria Trinidad Sanchez, Zonas de Impacto: Los Memizos, Mata Bonita, Las Gordas, Los Guayabitos, Las Catalinas.	Maria Trinidad Sanchez	225,498,946.70
23	Mantenimiento Y Rehabilitación De Caminos Baitoa-Tavera De La vía Guardarraya 9,6 Km, Municipio Baitoa, Prov. Santiago (Longitud: 9.60Kms, incluye: obras de arte y carpeta de pavimentación en hormigón asfáltico)	Santiago	241,191,458.00
24	Reconstrucción Camino Vecinal Sección El Guineo-Las 3 Veredas, Municipio Los Cacaos, Prov. San Cristóbal (Longitud: 3.74 Kms, incluye: Drenaje, estructuras, señalización y carpeta de pavimentación en hormigón hidráulico y asfáltico)	San Cristóbal	257,027,179.09
25	Reconstrucción Camino Vecinal Capulin-Cañafistol Y Calles Circundantes (6.8 Km), Central Hidroelectrica Domingo Rodriguez, Prov. San Juan.	San Juan	185,788,369.18



No.	Nombre de Proyecto	Provincia	Presupuesto vigente
	Zona De Impacto: Municipio Vallejuelo, Sectores Capulin, Cañafistol		
26	Reconstrucción Carretera Sabana Tuna-Los Derramaderos-Los Saladillos (6 Kms), Central Hidroelectrica Sabaneta, Municipio Las Matas De Farfán, Prov. San Juan.	San Juan	182,995,720.31
	Zona De Impacto: Sabana Tuna, Los Derramaderos, Los Saladillos, Las Matas De Farfán.		
27	Mantenimiento Y Rehabilitación Caminos Circundantes A La C.H. Tavera Lateral Derecho - Longitud 4.5 Km, Jánico-Las Mesetas, Municipio Jánico, Prov. Santiago. (Longitud: 4.50 Kms, incluye: obras de arte, drenaje, señalización y carpeta de pavimentación en hormigón asfáltico), Municipio Jánico, Prov. Santiago.	Santiago	116,854,621.98
28	Mantenimiento Y Rehabilitación De La Carretera De Acceso A La Presa Palomino- Longitud 12.5 Km, Derivación Carretera El Yaque, Palomino, Municipio Bohechio, Prov. San Juan.	San Juan	109,698,290.60
29	Construcción de tramo carretera las veredas, central hidroeléctrica palomino, prov. san juan, Rep. dom.	San Juan	14,667,459.75
30	Aceras y contenes, municipio blanco, provincia monseñor Nouel.	Monseñor Nouel	2,971,376.24



No.	Nombre de Proyecto	Provincia	Presupuesto vigente
31	Alquiler hora equipo limpieza acceso caminos de accesos ch. Pinalito y Salto Constanza.	La Vega	3,000,000.00
Inversión Total			5,745,121,843.66

En la siguiente tabla se muestra el nivel de avance que presentan los proyectos en ejecución:

NO.	Nombre Del Proyecto	Presupuesto Vigente	% de Ejecución
1	Reconstrucción Carretera Sabana Tuna - Los Derramaderos - Los Saladillos (6 Kms), Central Hidroeléctrica Sabaneta, Municipio Las Matas de Farfán, Provincia San Juan, Zona de Impacto: Sabana Tuna, Derramaderos, Los Saladillos, Las Matas de Farfán	182,995,720	86%
2	Asfaltado y Obras Complementarias de Caminos Circundantes a la Central Hidroeléctrica Rosa Julia De La Cruz, Long. 13.813 Kms, Ancho de vía 6.0 Mts (Segunda Etapa), Provincia Maria Trinidad Sanchez, Zonas de Impacto: Los Memizos, Mata Bonita, Las Gordas, Los Guayabitos, Las Catalinas)	225,498,947	59%
3	Rehabilitación de las calles de los sectores de cambita-uribe, loma verde y las calles del sector el tablazo, provincia san Cristóbal	104,965,882	77%
4	Reconstrucción del barrio los cocos, juan de herrera, central hidroeléctrica sabaneta, provincia san juan de la Maguana, república dominicana.	12,261,965	51%



NO.	Nombre Del Proyecto	Presupuesto Vigente	% de Ejecución
5	Lote 2: Rehabilitación de Varias Centrales Hidroeléctricas Rio Blanco y Pinalito, Monseñor Nouel	6,625,704	39%
6	Mantenimiento Correctivo de vías y Accesos a las Centrales Hidroeléctricas Valdesia, Jigüey y Aguacate por Temporada Ciclónica. Comunidades que Impacta: Provincias Peravia, Azua, San Cristóbal, y Ocoa	156,843,384	0%
7	Mantenimiento Correctivo de Vías y Accesos a las Centrales Hidroeléctricas Rio Blanco, Pinalito, Hatillo y Rosa Julia De La Cruz por Temporada Ciclónica. Comunidades que Impacta: La Vega, Monseñor Nouel, Sanchez Ramirez y Maria Trinidad Sanchez	142,186,240	0%
8	Mantenimiento Correctivo de Vías y Accesos a las Centrales Hidroeléctricas Sabana Yegua, Los Toros, Sabaneta y Domingo Rodriguez por Temporada Ciclónica. Comunidades que Impacta: Provincias Azua, San Juan, Elias Piña e Independencia	155,286,362	20%
9	Construcción Calles de Pinalito, Municipio de Jánico, Provincia Santiago (6.695 Km). Incluye: Obras de Arte, Drenaje, Señalización y Carpeta de Pavimentación en Hormigón Asfáltico	283,569,037	89%
10	Terminación de los Diques Viejo y Nuevo - Rio Caña - Matayaya, Distrito Municipal Matayaya, Las Matas de Farfán, Provincia San Juan	224,648,886	73%
11	Reconstrucción de la Calle Tuto Garcia, Conexión Baitoa-Puñal, Avenida Hispanoamericana, Municipio Puñal, en Territorio Impacto del	124,498,205	52%



NO.	Nombre Del Proyecto	Presupuesto Vigente	% de Ejecución
	Circuito de las Centrales y Presa Tavera y Bao de la Provincia Santiago		
12	Reconstrucción Camino La Cuesta de Mela y construcción Alcantarilla Cajón D, M. Guayabal, Provincia Santiago, Central Hidroeléctrica Tavera	74,370,534	52%
13	Construcción Puente Cajón Sobre Río Jamey, Señalización, Mantenimiento y Obras Menores Carretera Hato Dama-Jamey, D. M. Hato Dama, Provincia San Cristóbal	171,461,582	21%
14	Rehabilitación de Carretera La Cuesta - Loma de Los Palos, Provincia Santiago	183,642,649	88%
15	Reconstrucción y Asfaltado Calles de Las Charcas, Provincia Santiago	153,041,497	83%
16	Mantenimiento de Vías Acceso Circundantes a las Centrales Hidroeléctricas: Hatillo y Rincón, Provincias Monseñor Nouel, La Vega, Sánchez Ramirez, Territorios de Impacto: Maimón, Hatillo Atalaya, Copey, Rincón, Cañabon, Sabana del Puerto, Polero, Jima Abajo y Jumunucú	92,682,211	44%
17	Mantenimiento de Vías Acceso Circundantes a la Central Hidroeléctrica Monción, Provincia Santiago Rodríguez, Zonas de Impacto: Magua Al Medio, Los Palmaritos, Las Auyamas, Las Minas, Los Ranchos, El Cajuil, Salto de Jicomé y Valadero	130,166,584	89%
18	Mantenimiento de Vías Acceso Circundantes a las Centrales Hidroeléctricas: Sabana Yegua y Sabaneta, Provincias Azua y San Juan, Territorios de Impacto: Sabana Yegua, Palomino, Arroyo Cano, Bohechio,	146,731,749	90%



NO.	Nombre Del Proyecto	Presupuesto Vigente	% de Ejecución
	Yaque, Guanito, La Jagua, Maguana Abajo, Juan de Herrera, Cienaga Abajo y Punta Caña,		
19	Construcción Boulevard Hatillo (16.20 Km), Central Hidroeléctrica Hatillo, por Lotes Territorios de Impacto: Provincia Monseñor Nouel y Provincia Sánchez Ramírez (Lote 1)	944,321,029	28%
20	Construcción Camino Vecinal Vallejuelo-Batista (10.20 Kms) (Ancho 6.00 Mts), Central Hidroeléctrica Domingo Rodríguez, Territorio de Impacto: Municipio Vallejuelo-Batista, Provincia San Juan	408,310,983	75%
21	Construcción Boulevard Hatillo (16.20 Km), Central Hidroeléctrica Hatillo, por Lotes Territorios de Impacto: Provincia Monseñor Nouel y Provincia Sánchez Ramírez (Lote 2)	421,338,397	44%
22	Construcción de Muro de Protección en Ribera Rio Yuna (2da Fase), Municipio Arenoso, Provincia Duarte,	274,656,627	20%
23	Reconstrucción Carretera Puerta del Mulo, Central Hidroeléctrica Monción, Municipio San Ignacio de Sabaneta, Provincia Santiago Rodríguez, Territorios de Impacto: Alto de La Cana, Arenoso, San Ignacio de Sabaneta	338,961,461	85%
24	Reconstrucción Camino Vecinal Vallejuelo - Rio Arriba Sur (4.65 Km), Central Hidroeléctrica Domingo Rodríguez, Territorios de Impacto: Municipio Vallejuelo, Rio Arriba Sur, Provincia San Juan	223,478,378	90%



NO.	Nombre Del Proyecto	Presupuesto Vigente	% de Ejecución
25	Construcción de Sistema de Abastecimiento de Agua para la Comunidad El Canal, Central Hidroeléctrica Jigüey, San Jose de Ocoa	123,277,097	78%
26	Construcción de Cincuenta (50) Viviendas en Centro Poblado Presa de Los Ríos, Municipio De Guayubín, Provincia Santiago Rodriguez	135,004,221	20%
27	Reconstrucción Obra de Toma del Río Yuna, Acueducto Bonao, Provincia Monseñor Nouel	117,687,914	90%
28	Reconstrucción Camino Vecinal Capulin-Cañasfitol y Calles Circundantes, Central Hidroeléctrica Domingo Rodriguez, Provincia San Juan	185,788,369	76%
29	Reconstrucción y Asfaltado Calles Altos de La Herradura, Provincia Santiago, Territorio de Impacto: La Herradura, Municipio Santiago	188,915,199	88%
30	Reconstrucción Carretera Alto de La Cana, Central Hidroeléctrica Monción, Municipio San Ignacio de Sabaneta, Provincia Santiago Rodriguez	335,479,112	20%
31	Reconstrucción Carretera Arroyo Seco, Central Hidroeléctrica Monción, Municipio San Ignacio de Sabaneta, Provincia Santiago Rodriguez, con el contratista CONSORCIO VIAL S32, representada por Joan Manuel Molina Araujo	191,457,407	68%
32	Mantenimiento de 13 Kilómetros, Camino de Villa Palomino, Provincia Azua	151,143,307	80%
33	Construcción de Camino (C.C. La Jaguita - Altos De Aguacate) Tavera	47,082,075	65%



NO.	Nombre Del Proyecto	Presupuesto Vigente	% de Ejecución
	Abajo, Municipio Tavera, Provincia La Vega,		
34	Construcción Camino La Jina - El Morro, Municipio Tavera, Provincia La Vega	111,381,203	92%
35	Rehabilitación y Ampliación Carretera Cambita - Los Cacaos, 19.82 Kilómetros en Hormigón Asfáltico y Terminación de Caminos Circundantes a la Vía Principal en Hormigón Armado con una Longitud de 23.80 Kilómetros, Central Hidroeléctrica Jigüey y Aguacate, Provincia San Cristóbal, LOTE 3: TRAMO III (12+000 @ 18+000), LONGITUD 6 KMS,	937,165,278	33%
36	Rehabilitación y Ampliación Carretera Cambita - Los Cacaos, 19.82 Kilómetros en Hormigón Asfáltico y Terminación de Caminos Circundantes a la Vía Principal en Hormigón Armado con una Longitud de 23.80 Kilómetros, Central Hidroeléctrica Jigüey y Aguacate, Provincia San Cristóbal, LOTE 4: TRAMO IV (18+000 @ 21+000), LONGITUD 3.77 KMS,	974,984,560	20%
37	Mantenimiento Correctivo y Rehabilitación Camino La Canelilla - La Cole, Circundantes Central Hidroeléctrica Aguacate, Provincia San Cristóbal	308,580,555	43%
38	Rehabilitación y Ampliación Carretera Cambita - Los Cacaos, 19.82 Kilómetros en Hormigón Asfáltico y Terminación de Caminos Circundantes a la Vía Principal en Hormigón Armado con una Longitud de 23.80 Kilómetros, Central Hidroeléctrica Jigüey y	1,050,965,661	20%



NO.	Nombre Del Proyecto	Presupuesto Vigente	% de Ejecución
	Aguacate, Provincia San Cristóbal, LOTE 1: TRAMO I (-1+000 @ 6+000), LONGITUD 7 KMS		
39	Construcción Calles del Municipio Juan de Herrera, Sabaneta, Provincia San Juan	249,451,400	88%
40	Rehabilitación y Ampliación Carretera Cambita - Los Cacaos, 19.82 Kilómetros en Hormigón Asfáltico y Terminación de Caminos Circundantes a la Vía Principal en Hormigón Armado con una Longitud de 23.80 Kilómetros, Central Hidroeléctrica Jigüey y Aguacate, Provincia San Cristóbal, LOTE 2: TRAMO II (6+000 @ 12+000), LONGITUD 6 KMS	1,046,339,432	20%
41	Mantenimiento y Rehabilitación de Caminos Circundantes a La Central Hidroelectrica Tavera, Lateral Derecho (Jánico - Las Mesetas, Provincia Santiago)	116,854,622	69%
42	Mantenimiento y Reconstrucción de Caminos Adyacentes a La Presa de Monción (Incluye iluminación), Distrito Municipal Monción	624,018,334	26%
43	Mantenimiento y Rehabilitación de Caminos Circundantes a La Central Hidroeléctrica Tavera de la Vía Guardarraya y Baitoa (9.60 Km), Central Hidroeléctrica de Tavera, Santiago	241,191,458	92%



NO.	Nombre Del Proyecto	Presupuesto Vigente	% de Ejecución
44	Construcción Solución Vial desde Antigua Carretera Sánchez Play Temístocles Mets hasta 6 de Noviembre, Ampliación Puente sobre Río Nigua, Paso a Desnivel 1, Paso a Desnivel 2, Distribuidor en Autopista 6 de Noviembre (14 Km), Rehabilitación Carretera Sánchez con Solución Vial de Calle Duarte, Puente Sobre Río Yubazo y Protección Rivera con Gaviones Central Hidroeléctrica Valdesia, Provincia San Cristóbal, Lote III: Proyecto Rehabilitación Carretera Sánchez, Ing. Solución Vehicular de Calle Duarte (5.60 Kms)	510,377,068	30%
45	Rehabilitación Tramo Carretero La Rosa - Sabana Toro, Central Hidroeléctrica Valdesia, San Cristóbal	325,982,602	45%
46	Construcción Solución Vial desde Antigua Carretera Sánchez Play Temístocles Mets hasta 6 de noviembre, Ampliación Puente sobre Río Nigua, Paso a Desnivel 1, Paso a Desnivel 2, Distribuidor en Autopista 6 de noviembre (14 Km), Rehabilitación Carretera Sánchez con Solución Vial de Calle Duarte, Puente Sobre Río Yubazo y Protección Rivera con Gaviones Central Hidroeléctrica Valdesia, Provincia San Cristóbal, Lote II: Construcción Puentes Distribuidores.	877,400,793	20%
47	Construcción Solución Vial desde Antigua Carretera Sánchez Play Temístocles Mets hasta 6 de Noviembre, Ampliación Puente sobre Río Nigua, Paso a Desnivel 1, Paso a Desnivel 2, Distribuidor en Autopista 6 de Noviembre (14 Km), Rehabilitación	1,792,189,800	20%



NO.	Nombre Del Proyecto	Presupuesto Vigente	% de Ejecución
	Carretera Sánchez con Solución Vial de Calle Duarte, Puente Sobre Rio Yubazo y Protección Rivera con Gaviones Central Hidroeléctrica Valdesia, Provincia San Cristóbal, Lote I: Mejoramiento Carretera Sánchez Vieja y Nuevo Corredor Madre Vieja Sur, Incluye Cajón Vial		
48	Construcción Camino Loma La Gallina - La Cabra, Municipio Tavera, Central Hidroeléctrica Tavera, La Vega	201,941,035	71%
49	Rehabilitación Camino Vecinal El Guineo - Las 3 Veredas, Central Hidroeléctrica Jigüey, Provincia San Cristóbal	257,027,179	52%
50	Asfaltado Carretera Presa Palomino, Incluye Señalización, Central Hidroeléctrica Palomino, Provincia San Juan	307,338,098	88%
51	Construcción Camino El Morro - El Desecho, Municipio Tavera, Central Hidroeléctrica Tavera, La Vega	122,461,604	88%
52	Construcción de Carretera Yerba Buena-Los Corrales, Incluye Obras de Arte, Drenaje, Alcantarilla Tipo Cajón, Movimiento de Tierra, Carpeta Asfáltica de 2" (Longitud 16.70 Km), Zona de Impacto: Los Corrales, Los Federicos, Centro Turístico La Hidroeléctrica, Municipio San Jose de las Matas, C.H. Tavera, Provincia Santiago	521,404,560	48%
53	Rehabilitación del Camino Vecinal Los Cacaos - Santana, Central Hidroeléctrica Jigüey, Provincia San Cristóbal	398,201,952	32%



NO.	Nombre Del Proyecto	Presupuesto Vigente	% de Ejecución
54	Construcción Carretera Bao-La Galeta, La Hoya-La Virgen y La Hoya-El Cuartel (6.98). Central Hidroeléctrica Lopez Angostura, Municipio Sabana Iglesia, Provincia Santiago. Territorio de Impacto: Bao, La Hoya, La Virgen, El Cuartel, Municipio Sabana Iglesia	242,089,329	77%
55	Reconstrucción Camino Rincón de Piedra - Carrizal, Municipio San José de Las Matas, Provincia Santiago	89,079,779	93%
56	Construcción Solución Vial desde Antigua Carretera Sánchez Play Temístocles Mets hasta 6 de Noviembre, Ampliación Puente sobre Rio Nigua, Paso a Desnivel 1, Paso a Desnivel 2, Distribuidor en Autopista 6 de Noviembre (14 Km), Rehabilitación Carretera Sánchez con Solución Vial de Calle Duarte, Puente Sobre Rio Yubazo y Protección Rivera con Gaviones Central Hidroeléctrica Valdesia, Provincia San Cristóbal, Lote IV: Puente sobre Rio Yubazo para Conexión Carretera Sainagua y Protección Rivera con Gaviones,	935,700,757	53%
57	Mantenimiento Caminos Vecinales Zona de La Sierra, Provincia Santiago	101,545,793	72%
58	Reconstrucción de Calles Gurabo y Clavijo (19.20 Kms), Central Hidroeléctrica Monción, Provincia Santiago Rodriguez, Territorios de Impacto: Gurabo, Clavijo, Monción	576,909,666	33%
59	Reconstrucción Camino Vecinal La Ceyba, Provincia Monseñor Nouel	141,888,795	35%
60	Mantenimiento Caminos: La Auyama (1.83 Kms), El Naranjito - Cementerio	122,592,162	90%



NO.	Nombre Del Proyecto	Presupuesto Vigente	% de Ejecución
	(0.895 Kms), Callejón No.1 (0.774 Kms), La Cuesta, Provincia Santiago		
61	Reconstrucción y Asfaltado Calles Distrito Municipal, Las Placetas, Provincia Santiago	160,720,272	43%
62	Reconstrucción Camino Vecinal Los Capaces y Sector El Puente Rio Blanco, Provincia Monseñor Nouel	91,948,975	39%
63	Mantenimiento Correctivo y Rehabilitación Camino Majagual - Manomatuey, Central Hidroeléctrica Aguacate, San Cristóbal	175,937,669	84%
64	Reconstrucción Camino Vecinal Los Botaos, Provincia Monseñor Nouel	144,116,846	35%
65	Mantenimiento Correctivo y Rehabilitación Camino Guazumal - El Firme, La Pangola - La Jicotea y Entrada hacia La Escuela del Sector La Toma, Central Hidroeléctrica Aguacate, Provincia San Cristóbal	204,322,199	84%
66	Rehabilitación Construcción Camino La Jina - Conuco - El Jobo, Municipio Tavera, Provincia La Vega	214,363,896	61%
67	Construcción del Puente Sobre El Arroyo Los Calimetes, Municipio Los Cacaos, Provincia San Cristóbal	242,684,996	79%
68	Rehabilitación Varias Calles, Distrito Municipal Guayabal, Provincia Santiago	116,093,038	90%
69	Mantenimiento Correctivo de Vías y Accesos a las Centrales Hidroeléctricas Tavera-Bao, Lopez - Angostura y Monción por Temporada Ciclónica. Comunidades que Impacta: Provincias Santiago, Santiago Rodriguez y Valverde Mao	139,164,981	0%



NO.	Nombre Del Proyecto	Presupuesto Vigente	% de Ejecución
70	Rehabilitación Carretera Aguas Calientes - Las Placetas, Provincia Santiago	234,269,351	91%
71	Reconstrucción Camino El Rubio - Corocito, Distrito Municipal El Rubio, Provincia Santiago	844,615,013	70%
72	Construcción de Camino La Jina - Loma La Gallina y La Jina El Coco, Municipio Tavera, Provincia La Vega	130,660,523	86%
73	Reconstrucción de tramo camino buena vista de yaque- la florida y calles internas, central hidroeléctrica de palomino, provincia san juan de la Maguana, r.d.	37,866,125	38%
74	Reconstrucción Carretera Carrizal La Piedra - La Guazuma, Municipio San Jose de Las Matas, Provincia Santiago	188,601,834	63%
75	Reconstrucción Camino Vecinal Los Almendrales, Provincia Monseñor Nouel	122,884,161	37%
76	Reconstrucción Camino La Celestina - El Rubio, Distrito Municipal El Rubio, Provincia Santiago	559,109,700	41%
77	Construcción de Carretera Cruce de Los Quemados - Sabaneta, Provincia Santiago Rodriguez (Longitud 23 Km), San Ignacio de Sabaneta	550,263,808	36%
78	Adenda no.9 y 12. acta de acuerdo sobre rehabilitación y construcción de caminos de acceso proyecto hidroeléctrico las placetas. (obras civiles y viales - accesos, carreteras y obras de interés social - proyecto hidroeléctrico las placetas)	12,708,082,832	66%



NO.	Nombre Del Proyecto	Presupuesto Vigente	% de Ejecución
79	Adenda no.9. Acta de acuerdo sobre rehabilitación y construcción de caminos de acceso proyecto hidroeléctrico las placetas. (ingeniería de detalle para el proyecto hidroeléctrico las placetas (parcial))	6992,706,883	94%
80	ADENDA No.10. Adquisición del TBM (Tunnel Boring Machine) del Proyecto Hidroeléctrico Las Placetas, Adenda No.10 de fecha 14 de noviembre 2023	1,870,175,133	18%
81	adenda no.3 y 5 al contrato para los servicios de revisión de la actualización de los estudios y diseños de ingeniería y la supervisión de la ejecución de la construcción del proyecto hidroeléctrico las placetas	1,388,727,150	86%
Total, de Inversión		40,960,757,575	



Matriz Principales Indicadores Del Plan Operativo Anual (POA)

Área	Producto	Nombre del Indicador	Frecuencia	Línea Base	Meta	Resultado	Porcentaje de Avance
Dirección Jurídica	Fortalecer la Gestión Administrativa	Retomar las Actividades Planificadas y no completadas o no ejecutadas durante el año 2024 y enlistar las actividades a desarrollar en el 2025	Anual		Planificar nuestras actividades	Alcanzado	100%
Dirección Jurídica	Fortalecer la Gestión Administrativa	Manejar, revisar y actualizar el sistema de seguimiento de los casos litigiosos, con capacidad, celeridad, responsabilidad, legalidad y transparencia, para garantizar una gestión efectiva en los casos legales.	Trimestral		Garantizar una gestión efectiva de los casos legales.	Alcanzado	90%
Dirección Jurídica	Fortalecer la Gestión Administrativa	Emitir Opiniones a solicitud de parte, a distintos departamentos, siempre basadas conforma al marco regulatorio y las leyes de la institución.	Trimestral		Que la institución este apegada a un marco legal correspondiente.	Alcanzado	98%



Área	Producto	Nombre del Indicador	Frecuencia	Línea Base	Meta	Resultado	Porcentaje de Avance
Dirección Jurídica	Fortalecer la Gestión Administrativa	Colaborar y monitorear en todo el proceso de Contratación de Compra y Contrataciones de la Institución	Trimestral		Ser el ente legal en las compras y contrataciones de la empresa,	Alcanzado	90%
Dirección Jurídica	Fortalecer la Gestión Administrativa	Elaborar, despachar y monitorear los contratos y acuerdos en base a los procedimientos jurídicos y las regulaciones de la Empresa y la Contraloría desde su inicio hasta finalizar.	Trimestral		Eficientizar los procesos	Alcanzado	90%
Dirección Jurídica	Fortalecer la Gestión Administrativa	Establecer un sistema de seguimiento para la gestión de procesos legales.	Semestral		Efectividad y mejor preparación en los procesos legales	Alcanzado	85%
Dirección Jurídica	Fortalecer la Gestión Administrativa	Facilitar la comunicación y coordinación entre los departamentos y la dirección jurídica.	Semestral		Robustecer la gestión Jurídica.	Alcanzado	90%
Dirección Jurídica	Establecer el registro de Bienes inmuebles de la empresa	Saneado los terrenos pertenecientes a la Egehí y transferir los bienes inmuebles.	Anual	Plan de Regularización Parcelario de la EGEHID	Regularizar los terrenos de la EGEHID	En proceso	35%



Área	Producto	Nombre del Indicador	Frecuencia	Línea Base	Meta	Resultado	Porcentaje de Avance
Dirección Jurídica	Establecer el registro de Bienes inmuebles de la empresa	Expropiar los terrenos, de los proyectos a ser ejecutados, bajo un marco de legalidad y transparencia.	Anual	Plan de Regularización Parcelario de la EGEHID	Que los proyectos a realizar por la institución se ejecuten en terrenos jurídicamente disponible	En proceso	30%
Dirección Jurídica	Establecer el registro de Bienes Inmuebles de la Empresa	Identificar los bienes no registrados.	Semestral	Plan de Regularización Parcelario de la EGEHID	Tener el control de los bienes no registrados de la institución a los fines de regularizarlo	En proceso	40%
Logística	Inventario general	Inventario general	Anual	0	100%	100%	100%
Logística	Suministro material gastable	Suministro material gastable	Trimestral	0	100%	100%	100%
Logística	Suministro material de limpieza	Suministro material de limpieza	Trimestral	0	100%	100%	100%
Logística	Equipamiento de almacén	Equipamiento de almacén	Trimestral	0	100%	100%	100%
Logística	Abastecimiento de Café y Azúcar para todas las unidades de la empresa.	Abastecimiento de Café y Azúcar para todas las unidades de la empresa.	Trimestral	0	100%	100%	100%
Gerencia de Bienestar y Asistencia Social	Elaboración Y Aplicación De Políticas Y Procedimientos De Gestión Social De Acuerdo Con Los	Porcentaje de políticas y procedimientos de gestión social elaborados y	Anual	0 % (no existen políticas formalizadas bajo ISO 26000)	100 % de políticas y procedimientos elaborados y aplicados	45%	45%



Área	Producto	Nombre del Indicador	Frecuencia	Línea Base	Meta	Resultado	Porcentaje de Avance
	Estándares Internacionales (ISO 26000)	aplicados conforme a la norma ISO 26000					
Gerencia de Bienestar y Asistencia Social	Desarrollo De Programas Integrales De Responsabilidad Social En Línea Con Estrategia Nacional De Desarrollo Y Los Objetivos De Desarrollo Sostenibles	Porcentaje de programas integrales de responsabilidad social implementados	Mensual	programa ejecutado	programas integrales implementados	4 programas ejecutados	60%
Gerencia de Bienestar y Asistencia Social	Creación de mecanismos para el diagnóstico, monitoreo y evaluación de los programas de bienestar y beneficios sociales en los proyectos	Porcentaje de mecanismos de diagnóstico, monitoreo y evaluación implementados	Anual	0 mecanismos implementados	100 % de los mecanismos definidos e implementados	60%	60%



Área	Producto	Nombre del Indicador	Frecuencia	Línea Base	Meta	Resultado	Porcentaje de Avance
Gerencia de Bienestar y Asistencia Social	Programa fortalecido de desarrollo de infraestructura comunitaria mediante la suscripción de acuerdos con alcaldías y gobernaciones en el área de influencia de las centrales hidroeléctricas	Proyectos de infraestructura comunitaria ejecutados mediante acuerdos interinstitucionales	Mensual /Anual	1 proyecto de infraestructura comunitaria ejecutado	5 proyectos de infraestructura comunitaria ejecutados	3 proyectos ejecutados	60%
Gerencia de Bienestar y Asistencia Social	Planes de emergencia por desastres desarrollados para comunidades dentro del área de influencia de las centrales hidroeléctricas	comunidades con planes de emergencia por desastres elaborados y socializados	Anual	comunidades con planes de emergencia	100 % de las comunidades del área de influencia con planes elaborados	40%	40%
Gerencia de Bienestar y Asistencia Social	Diseñar Y Ejecutar Un Programa De Salud Y Seguridad Integral De La Comunidades	Porcentaje de ejecución del programa de salud y seguridad integral comunitaria	Semestral	0 % de ejecución del programa	100 % del programa diseñado y ejecutado	60%	60%



Área	Producto	Nombre del Indicador	Frecuencia	Línea Base	Meta	Resultado	Porcentaje de Avance
Libre Acceso A La Información Publica	Levantamiento de las áreas que entregan información	Ser más eficaz en la transparencia de la información subida en nuestro portal.	Mensual	0%	Cumplir con los estándares de la solicitud de la Información	De que los ciudadanos vean el trabajo realizado de la empresa con cálida y claridad	100%
Libre Acceso A La Información Publica	Diseñar una matriz calendarizado para determinar cuáles áreas impactan directo e indirectamente	Tratar de que los responsables cumplan con la fecha de publicación a tiempo	Mensual	0%	Cumplir con los estándares de la solicitud de la Información	Es para que las informaciones solicitadas para nuestro portal de transparencia estén en el tiempo requerido	100%
Libre Acceso A La Información Publica	Enviar recordatorio vía correo para la entrega de la información	Buscar con los correos de que las áreas sean más eficaces	Mensual	0%	Cumplir con los estándares de la solicitud de la Información	Para recordar y facilitar la entrega de las informaciones correspondiente	100%
Libre Acceso A La Información Publica	Darles seguimiento a los correos de recibimiento de la información para la entrega a tiempo	Está pendiente siempre para la llegada de la información solicitada	Mensual	0%	Cumplir con los estándares de la solicitud de la Información	Para tratar desde que llegue la información suministrarla en menor tiempo posible	100%
Libre Acceso A La Información Publica	Recepción de los procesos que se publican al portal de las diferentes áreas	Puntualidad con las informaciones	Mensual	0%	Cumplir con los estándares de la solicitud de la Información	Tratar de que el solicitante se valla conforma con la entrega a tiempo de las informaciones	100%



Área	Producto	Nombre del Indicador	Frecuencia	Línea Base	Meta	Resultado	Porcentaje de Avance
Libre Acceso A La Información Publica	Publicación al portal de transparencia información requerida por la SAIP	Ser puntual y eficaz con la información solicitada por el portal de transparencia SAIP	Siempre que sea necesario	0%	Cumplir con los estándares de la solicitud de la Información	Trata del que el ciudadano tenga su información a la menor brevedad posible	100%
Contraloría	Fiscalización Técnica y Financiera de los Proyectos que ejecuta la empresa, según lo establecido contractualmente	Fortalecer el cumplimiento en el marco regulatorio para la aplicación de las leyes, normativas, políticas y procedimientos.	Diaria	Marco regulatorio empresarial y gubernamental (disposiciones de CC, CGRD, DGCP, DIGECOG, ETC.)	Revisión frecuente de la ejecución física y financiera del 100% de los proyectos en ejecución de la empresa.	Ejecución satisfactoria	100%
Contraloría	Análisis documental e inspección del buen funcionamiento de los controles internos.	Optimizar los procesos internos administrativos y operativos a fin de reducir sus tiempos de ejecución.	Diaria	Marco regulatorio empresarial y gubernamental (disposiciones de CC, CGRD, DGCP, DIGECOG, ETC.)	Seguimiento a la ejecución de los controles internos de las distintas áreas que inciden en la ejecución de la operatividad de la empresa. Revisión, capacitación y subsanación de los expedientes de pagos bienes y servicios.	Ejecución satisfactoria	100%



Área	Producto	Nombre del Indicador	Frecuencia	Línea Base	Meta	Resultado	Porcentaje de Avance
Departamento de Gestión	Auditoría a la Seguridad Industrial	% de cumplimiento de normas de seguridad industrial identificadas durante la auditoría	Anual	2. Fortalecer la gestión operativa y administrativa.	100%	100%	100%
Departamento de Gestión	Auditoría a la Gestión de Peritaje	Tiempo promedio de resolución de casos de peritaje respecto al estándar establecido	Anual	2. Fortalecer la gestión operativa y administrativa.	100%	100%	100%
Departamento de Auditoría Financiera	Auditoría a las Construcciones en Proceso	% de desviaciones financieras detectadas respecto al presupuesto del proyecto	Anual	2. Fortalecer la gestión operativa y administrativa.	100%	100%	100%
Departamento de Cumplimiento	Auditoría a los Procesos de Compra	% de procesos de compra con hallazgos críticos por incumplimiento	Anual	2. Fortalecer la gestión operativa y administrativa.	100%	100%	100%
Departamento de Auditoría Técnica	Auditoría de Proyectos	% de avance físico real vs. avance programado de los proyectos auditados	Anual	2. Fortalecer la gestión operativa y administrativa.	100%	90%	90%
Departamento de Auditoría Financiera	Auditoría a los Ingresos por Venta	% de discrepancias detectadas entre ingresos reportados y soportes documentales	Anual	2. Fortalecer la gestión operativa y administrativa.	100%	85%	85%



Área	Producto	Nombre del Indicador	Frecuencia	Línea Base	Meta	Resultado	Porcentaje de Avance
Departamento de Seguimiento	Seguimiento a los puntos de la Contraloría	% de recomendaciones de la Contraloría implementadas dentro del plazo establecido	Anual	2. Fortalecer la gestión operativa y administrativa.	100%	85%	85%
Departamento de Auditoría Financiera	Auditoría a la compra de Activos Fijos	% de activos adquiridos con documentación completa y validada	Anual	2. Fortalecer la gestión operativa y administrativa.	100%	100%	100%
Departamento de Auditoría Financiera	Auditoría a los Activos Diferidos	% de registros de activos diferidos con ajustes necesarios identificados en la auditoría.	Anual	2. Fortalecer la gestión operativa y administrativa.	100%	100%	100%
Departamento de Auditoría Financiera	Auditoría a las Conciliaciones Bancarias	% de conciliaciones bancarias realizadas correctamente sin diferencias pendientes	Anual	2. Fortalecer la gestión operativa y administrativa.	100%	90%	90%
Departamento de Auditoría Financiera	Arqueos de caja en el Edificio Central	% de arqueos con diferencias detectadas respecto al saldo registrado	Anual	2. Fortalecer la gestión operativa y administrativa.	100%	75%	75%
DMROC	Construcción Play de Baseball en Boca de Blanco, Provincia Monseñor Nouel.	Fortalecer la gestión social.	Anual	2025	Ampliar las iniciativas de mejora de la calidad de vida en los ámbitos de salud, vivienda, deporte, cultura y recreación comunitaria,	Impactar al menos 12,000 habitantes de dicha comunidad	15%



Área	Producto	Nombre del Indicador	Frecuencia	Línea Base	Meta	Resultado	Porcentaje de Avance
					fortaleciendo la cohesión social, el bienestar y el desarrollo integral de las comunidades conforme a la Estrategia Nacional de Desarrollo.		
DMROC	Construcción de Play Los Quemados, Bonaio, Monseñor Nouel	Fortalecer la gestión social.	Anual	2025	Ampliar las iniciativas de mejora de la calidad de vida en los ámbitos de salud, vivienda, deporte, cultura y recreación comunitaria, fortaleciendo la cohesión social, el bienestar y el desarrollo integral de las comunidades conforme a la Estrategia Nacional de Desarrollo.	Impactar al menos 12,000 habitantes de dicha comunidad	15%



Área	Producto	Nombre del Indicador	Frecuencia	Línea Base	Meta	Resultado	Porcentaje de Avance
DMROC	Construcción Centro de Atención Primaria en Las Placetas, municipio San José de las Matas, prov. Santiago de los Caballeros.	Fortalecer la gestión social.	Anual	2021	Ampliar las iniciativas de mejora de la calidad de vida en los ámbitos de salud, vivienda, deporte, cultura y recreación comunitaria, fortaleciendo la cohesión social, el bienestar y el desarrollo integral de las comunidades conforme a la Estrategia Nacional de Desarrollo.	Impactar al menos 30,000 habitantes de dicha comunidad	95%



Área	Producto	Nombre del Indicador	Frecuencia	Línea Base	Meta	Resultado	Porcentaje de Avance
DMROC	Construcción Play El Fundo, Municipio Villa Los Almácigos, Provincia Santiago Rodríguez.	Fortalecer la gestión social.	Anual	2024	Ampliar las iniciativas de mejora de la calidad de vida en los ámbitos de salud, vivienda, deporte, cultura y recreación comunitaria, fortaleciendo la cohesión social, el bienestar y el desarrollo integral de las comunidades conforme a la Estrategia Nacional de Desarrollo.	Impactar al menos 12,000 habitantes de dicha comunidad	50%



Área	Producto	Nombre del Indicador	Frecuencia	Línea Base	Meta	Resultado	Porcentaje de Avance
DMROC	Terminación Centro Comunal Los Ingenitos, San Ignacio de Sabaneta, Provincia Santiago Rodríguez.	Fortalecer la gestión social.	Anual	2025	Ampliar las iniciativas de mejora de la calidad de vida en los ámbitos de salud, vivienda, deporte, cultura y recreación comunitaria, fortaleciendo la cohesión social, el bienestar y el desarrollo integral de las comunidades conforme a la Estrategia Nacional de Desarrollo.	Impactar al menos 15,000 habitantes de dicha comunidad	35%



Área	Producto	Nombre del Indicador	Frecuencia	Línea Base	Meta	Resultado	Porcentaje de Avance
DMROC	Play Baseball Pueblo Nuevo, DM El Rosario, Provincia San Juan	Fortalecer la gestión social.	Anual	2025	Ampliar las iniciativas de mejora de la calidad de vida en los ámbitos de salud, vivienda, deporte, cultura y recreación comunitaria, fortaleciendo la cohesión social, el bienestar y el desarrollo integral de las comunidades conforme a la Estrategia Nacional de Desarrollo.	Impactar al menos 8,300 habitantes de dicha comunidad	45%
DMROC	Construcción Salón de Reuniones y Oficinas de Dos Niveles y Construcción de un almacén, C.H. Sabaneta, municipio Sabaneta, provincia San Juan de la Maguana.	Optimizar la gestión del capital humano.	Anual	2021	Optimizar la infraestructura física, así como los espacios de trabajo.	N/A	60%



Área	Producto	Nombre del Indicador	Frecuencia	Línea Base	Meta	Resultado	Porcentaje de Avance
DMROC	Construcción Play de Baseball Yabonico, Municipio Las Matas de Farfán, Provincia San Juan	Fortalecer la gestión social.	Anual	2024	Ampliar las iniciativas de mejora de la calidad de vida en los ámbitos de salud, vivienda, deporte, cultura y recreación comunitaria, fortaleciendo la cohesión social, el bienestar y el desarrollo integral de las comunidades conforme a la Estrategia Nacional de Desarrollo.	Impactar al menos 4,000 habitantes de dicha comunidad	7%
DMROC	Construcción Cancha Deportiva Amiama Gómez, DM Amiama Gómez, provincia Azua. (Magueyal)	Fortalecer la gestión social.	Anual	2021	Ampliar las iniciativas de mejora de la calidad de vida en los ámbitos de salud, vivienda, deporte, cultura y recreación comunitaria, fortaleciendo la cohesión social, el	Impactar al menos 3,000 habitantes de dicha comunidad	60%



Área	Producto	Nombre del Indicador	Frecuencia	Línea Base	Meta	Resultado	Porcentaje de Avance
					bienestar y el desarrollo integral de las comunidades conforme a la Estrategia Nacional de Desarrollo.		
DMROC	Construcción Parque Ecológico Santa Rita, Sector Los Nova, San Cristóbal	Fortalecer la gestión social.	Anual	2025	Ampliar las iniciativas de mejora de la calidad de vida en los ámbitos de salud, vivienda, deporte, cultura y recreación comunitaria, fortaleciendo la cohesión social, el bienestar y el desarrollo integral de las comunidades conforme a la Estrategia Nacional de Desarrollo.	Impactar al menos 75,000 habitantes de dicha comunidad	20%
DMROC	Construcción Parque Ecológico	Fortalecer la gestión social.	Anual	2025	Ampliar las iniciativas de mejora de la	Impactar al menos 75,000 habitantes	10%



Área	Producto	Nombre del Indicador	Frecuencia	Línea Base	Meta	Resultado	Porcentaje de Avance
	Las Caobas, San Cristóbal				calidad de vida en los ámbitos de salud, vivienda, deporte, cultura y recreación comunitaria, fortaleciendo la cohesión social, el bienestar y el desarrollo integral de las comunidades conforme a la Estrategia Nacional de Desarrollo.	de dicha comunidad	
DMROC	Construcción Play La Lechería, Villa Altagracia, San Cristóbal	Fortalecer la gestión social.	Anual	2024	Ampliar las iniciativas de mejora de la calidad de vida en los ámbitos de salud, vivienda, deporte, cultura y recreación comunitaria, fortaleciendo la cohesión social, el bienestar y el desarrollo integral de las	Impactar al menos 15,000 habitantes de dicha comunidad	12%



Área	Producto	Nombre del Indicador	Frecuencia	Línea Base	Meta	Resultado	Porcentaje de Avance
					comunidades conforme a la Estrategia Nacional de Desarrollo.		
DMROC	Construcción Jardinería Exterior, Liceo Musical Pablo Claudio, San Cristóbal	Fortalecer la gestión social.	Anual	2023	Ampliar las iniciativas de mejora de la calidad de vida en los ámbitos de salud, vivienda, deporte, cultura y recreación comunitaria, fortaleciendo la cohesión social, el bienestar y el desarrollo integral de las comunidades conforme a la Estrategia Nacional de Desarrollo.	Impactar al menos 5,000 habitantes de dicha comunidad	95%
DMROC	Construcción Club Deportivo Los Buitres (Segunda Etapa), Provincia San Cristóbal	Fortalecer la gestión social.	Anual	2023	Ampliar las iniciativas de mejora de la calidad de vida en los ámbitos de salud, vivienda,	Impactar al menos 40,000 habitantes de dicha comunidad	50%



Área	Producto	Nombre del Indicador	Frecuencia	Línea Base	Meta	Resultado	Porcentaje de Avance
					deporte, cultura y recreación comunitaria, fortaleciendo la cohesión social, el bienestar y el desarrollo integral de las comunidades conforme a la Estrategia Nacional de Desarrollo.		
DMROC	Construcción Cancha Deportiva Mata Gorda, Municipio Bani, provincia Peravia. (Antigua Sabanita Caliente)	Fortalecer la gestión social.	Anual	2021	Ampliar las iniciativas de mejora de la calidad de vida en los ámbitos de salud, vivienda, deporte, cultura y recreación comunitaria, fortaleciendo la cohesión social, el bienestar y el desarrollo integral de las comunidades conforme a la Estrategia	Impactar al menos 1,500 habitantes de dicha comunidad	85%



Área	Producto	Nombre del Indicador	Frecuencia	Línea Base	Meta	Resultado	Porcentaje de Avance
					Nacional de Desarrollo.		
DMROC	Construcción Destacamento Policial Santana, municipio de Santana, provincia Peravia, Rep. Dom.	Fortalecer la gestión social.	Anual	2021	Extender los programas sociales, tendentes a la responsabilidad social corporativa.	Impactar al menos 3,000 habitantes de dicha comunidad	75%
DMROC	Construcción Mercado en Centro Poblado Presa Monte Grande, prov Barahona, San Juan y Azua	Fortalecer la gestión social.	Anual	2024	Ampliar las iniciativas de mejora de la calidad de vida en los ámbitos de salud, vivienda, deporte, cultura y recreación comunitaria, fortaleciendo la cohesión social, el bienestar y el desarrollo integral de las comunidades conforme a la Estrategia Nacional de Desarrollo.	Impactar al menos 2,500 habitantes de dicha comunidad	35%



Área	Producto	Nombre del Indicador	Frecuencia	Línea Base	Meta	Resultado	Porcentaje de Avance
DMROC	Construcción de Funeraria Sabana del Puerto, DM Sabana del Puerto, municipio Bonaó, provincia Monseñor Nouel.	Fortalecer la gestión social.	Anual	2021	Extender los programas sociales, tendentes a la responsabilidad social corporativa.	Impactar al menos 20,000 habitantes de dicha comunidad	85%
DMROC	Construcción Destacamento Militar Matancitas, municipio Nagua, provincia María Trinidad Sánchez.	Fortalecer la gestión social.	Anual	2021	Extender los programas sociales, tendentes a la responsabilidad social corporativa.	Impactar al menos 5,000 habitantes de dicha comunidad	85%
DMROC	Rehabilitación de Parque Deportivo Las Placetas, municipio de San José de Las Matas, prov. Santiago de los Caballeros.	Fortalecer la gestión social.	Anual	20121	Ampliar las iniciativas de mejora de la calidad de vida en los ámbitos de salud, vivienda, deporte, cultura y recreación comunitaria, fortaleciendo la cohesión social, el bienestar y el desarrollo integral de las comunidades conforme a la Estrategia	Impactar al menos 60,000 habitantes de dicha comunidad	65%



Área	Producto	Nombre del Indicador	Frecuencia	Línea Base	Meta	Resultado	Porcentaje de Avance
					Nacional de Desarrollo.		
DMROC	Cuartel López - Angostura, municipio Baitoa, prov. Santiago de los Caballeros.	Fortalecer la gestión social.	Anual	2021	Extender los programas sociales, tendentes a la responsabilidad social corporativa.	Impactar al menos 17,500 habitantes de dicha comunidad	90%
DMROC	Construcción Play Baseball Arroyo Cano, DM Arroyo Cano, Provincia San Juan	Fortalecer la gestión social.	Anual	2023	Ampliar las iniciativas de mejora de la calidad de vida en los ámbitos de salud, vivienda, deporte, cultura y recreación comunitaria, fortaleciendo la cohesión social, el bienestar y el desarrollo integral de las comunidades conforme a la Estrategia Nacional de Desarrollo.	Impactar al menos 4,000 habitantes de dicha comunidad	10%
DMROC	Construcción Edificaciones Varias en C.H.	Optimizar la gestión del capital humano.	Anual	2021	Optimizar la infraestructura física, así como	N/A	60%



Área	Producto	Nombre del Indicador	Frecuencia	Línea Base	Meta	Resultado	Porcentaje de Avance
	Sabana Yegua, incluye salón de reuniones 2do nivel, verja perimetral, área de vivero y gazebo, municipio San Juan de la Maguana, provincia San Juan.				los espacios de trabajo.		
DMROC	Construcción Club Sainaguá Sol Naciente, San Cristóbal	Fortalecer la gestión social.	Anual	2023	Ampliar las iniciativas de mejora de la calidad de vida en los ámbitos de salud, vivienda, deporte, cultura y recreación comunitaria, fortaleciendo la cohesión social, el bienestar y el desarrollo integral de las comunidades conforme a la Estrategia Nacional de Desarrollo.	Impactar al menos 15,000 habitantes de dicha comunidad	45%



Área	Producto	Nombre del Indicador	Frecuencia	Línea Base	Meta	Resultado	Porcentaje de Avance
DMROC	Construcción Parroquia Sagrado Corazón de Jesús, Municipio Cambita, San Cristóbal	Fortalecer la gestión social.	Anual	2023	Extender los programas sociales, tendentes a la responsabilidad social corporativa.	Impactar al menos 40,000 habitantes de dicha comunidad	45%
DMROC	Construcción Iglesia Nizao, Provincia Peravia	Fortalecer la gestión social.	Anual	2023	Extender los programas sociales, tendentes a la responsabilidad social corporativa.	Impactar al menos 30,000 habitantes de dicha comunidad	45%
DMROC	Rehabilitación General Edificación y Construcciones Varias en la C.H. Rosa Julia de la Cruz, municipio Nagua, provincia María Trinidad Sánchez.	Optimizar la gestión del capital humano.	Anual	2021	Optimizar la infraestructura física, así como los espacios de trabajo.	N/A	80%
DMROC	Construcción de Funeraria en Caimito, Municipio Caimito, prov. Santiago de los Caballeros.	Fortalecer la gestión social.	Anual	2021	Extender los programas sociales, tendentes a la responsabilidad social corporativa.	Impactar al menos 5,000 habitantes de dicha comunidad	75%
DMROC	Construcción Centro de Atención	Fortalecer la gestión social.	Anual	2021	Ampliar las iniciativas de	Impactar al menos 3,000 habitantes	40%



Área	Producto	Nombre del Indicador	Frecuencia	Línea Base	Meta	Resultado	Porcentaje de Avance
	Primaria, municipio Magueyal, provincia Azua.				mejora de la calidad de vida en los ámbitos de salud, vivienda, deporte, cultura y recreación comunitaria, fortaleciendo la cohesión social, el bienestar y el desarrollo integral de las comunidades conforme a la Estrategia Nacional de Desarrollo.	de dicha comunidad	
DMROC	Construcción Salón Comunal en Juncalito, DM Juncalito, prov. Santiago de los Caballeros.	Fortalecer la gestión social.	Anual	2021	Ampliar las iniciativas de mejora de la calidad de vida en los ámbitos de salud, vivienda, deporte, cultura y recreación comunitaria, fortaleciendo la cohesión social, el bienestar y el desarrollo integral	Impactar al menos 5,000 habitantes de dicha comunidad	60%



Área	Producto	Nombre del Indicador	Frecuencia	Línea Base	Meta	Resultado	Porcentaje de Avance
					de las comunidades conforme a la Estrategia Nacional de Desarrollo.		
DMROC	Construcción Play de Baseball Boca de los Ríos, San Ignacio de Sabaneta, Provincia Santiago Rodríguez	Fortalecer la gestión social.	Anual	2025	Ampliar las iniciativas de mejora de la calidad de vida en los ámbitos de salud, vivienda, deporte, cultura y recreación comunitaria, fortaleciendo la cohesión social, el bienestar y el desarrollo integral de las comunidades conforme a la Estrategia Nacional de Desarrollo.	Impactar al menos 15,000 habitantes de dicha comunidad	1%



Área	Producto	Nombre del Indicador	Frecuencia	Línea Base	Meta	Resultado	Porcentaje de Avance
DMROC	Rehabilitación de Obras Civiles y Construcción de un almacén C.H. Sabaneta, municipio de Sabaneta, provincia San Juan de la Maguana.	Optimizar la gestión del capital humano.	Anual	2021	Optimizar la infraestructura física, así como los espacios de trabajo.	N/A	95%
DMROC	Construcción Mercado Bohechio, Municipio Bohechio, Provincia San Juan	Fortalecer la gestión social.	Anual	2023	Ampliar las iniciativas de mejora de la calidad de vida en los ámbitos de salud, vivienda, deporte, cultura y recreación comunitaria, fortaleciendo la cohesión social, el bienestar y el desarrollo integral de las comunidades conforme a la Estrategia Nacional de Desarrollo.	Impactar al menos 10,000 habitantes de dicha comunidad	15%



Área	Producto	Nombre del Indicador	Frecuencia	Línea Base	Meta	Resultado	Porcentaje de Avance
DMROC	Construcción de 3 Canchas en Comunidades de Doña Ana San Cristóbal	Fortalecer la gestión social.	Anual	2024	Ampliar las iniciativas de mejora de la calidad de vida en los ámbitos de salud, vivienda, deporte, cultura y recreación comunitaria, fortaleciendo la cohesión social, el bienestar y el desarrollo integral de las comunidades conforme a la Estrategia Nacional de Desarrollo.	Impactar al menos 20,000 habitantes de dicha comunidad	40%



Área	Producto	Nombre del Indicador	Frecuencia	Línea Base	Meta	Resultado	Porcentaje de Avance
DMROC	Construcción Tres Canchas en en Centro Poblado Presa Monte Grande, prov Barahona, San Juan y Azua	Fortalecer la gestión social.	Anual	2024	Ampliar las iniciativas de mejora de la calidad de vida en los ámbitos de salud, vivienda, deporte, cultura y recreación comunitaria, fortaleciendo la cohesión social, el bienestar y el desarrollo integral de las comunidades conforme a la Estrategia Nacional de Desarrollo.	Impactar al menos 7,000 habitantes de dicha comunidad	40%
DMROC	Rehabilitación y Construcciones Varias, incluye rehabilitación baños en la central y campamento El Polvorín, rehabilitación cocina - comedor, construcción de garita militar,	Optimizar la gestión del capital humano.	Anual	2021	Optimizar la infraestructura física, así como los espacios de trabajo.	N/A	100%



Área	Producto	Nombre del Indicador	Frecuencia	Línea Base	Meta	Resultado	Porcentaje de Avance
	construcción de cisterna, pozo séptico, pozo filtrante y construcción almacén, C.H. Jigüey, municipio Los Cacaos, provincia San Cristóbal						
DMROC	Solución Agua Potable, Construcción Cocina y Almacén, C.H. Constanza, municipio Constanza, provincia La Vega.	Optimizar la gestión del capital humano.	Anual	2021	Optimizar la infraestructura física, así como los espacios de trabajo.	N/A	100%
DMROC	Rehabilitación Cocina - Comedor y Cuartel, C.H. Palomino, provincia San Juan de la Maguana.	Optimizar la gestión del capital humano.	Anual	2021	Optimizar la infraestructura física, así como los espacios de trabajo.	N/A	100%
DMROC	Construcción Centro de Atención Primaria Las Yayas Viajama, municipio San Vicente de	Fortalecer la gestión social.	Anual	2021	Ampliar las iniciativas de mejora de la calidad de vida en los ámbitos de salud, vivienda,	Impactar al menos 5,000 habitantes de dicha comunidad	80%



Área	Producto	Nombre del Indicador	Frecuencia	Línea Base	Meta	Resultado	Porcentaje de Avance
	Paul, provincia de Azua.				deporte, cultura y recreación comunitaria, fortaleciendo la cohesión social, el bienestar y el desarrollo integral de las comunidades conforme a la Estrategia Nacional de Desarrollo.		
DMROC	Construcción Centro Comunal Los Tabacos, prov Santiago Rodriguez	Fortalecer la gestión social.	Anual	2025	Ampliar las iniciativas de mejora de la calidad de vida en los ámbitos de salud, vivienda, deporte, cultura y recreación comunitaria, fortaleciendo la cohesión social, el bienestar y el desarrollo integral de las comunidades conforme a la Estrategia	Impactar al menos 15,000 habitantes de dicha comunidad	1%



Área	Producto	Nombre del Indicador	Frecuencia	Línea Base	Meta	Resultado	Porcentaje de Avance
DMROC	Construcción Verja Perimetral Cementerio, municipio DM Villarpando, provincia Azua.	Fortalecer la gestión social.	Anual	2021	Ampliar las iniciativas de mejora de la calidad de vida en los ámbitos de salud, vivienda, deporte, cultura y recreación comunitaria, fortaleciendo la cohesión social, el bienestar y el desarrollo integral de las comunidades conforme a la Estrategia Nacional de Desarrollo.	Impactar al menos 4,000 habitantes de dicha comunidad	82%
DMROC	Rehabilitación Campamento de Empleados y Construcción área de parqueos, CH Valdesia	Optimizar la gestión del capital humano.	Anual	2021	Optimizar la infraestructura física, así como los espacios de trabajo.	N/A	100%
DMROC	Rehabilitación Centros Comunes y Construcciones Varias en Esperanza,	Fortalecer la gestión social.	Anual	2021	Ampliar las iniciativas de mejora de la calidad de vida en los ámbitos de	Impactar al menos 7,500 habitantes de dicha comunidad	65%



Área	Producto	Nombre del Indicador	Frecuencia	Línea Base	Meta	Resultado	Porcentaje de Avance
	municipio Esperanza, provincia Valverde, R.D.				salud, vivienda, deporte, cultura y recreación comunitaria, fortaleciendo la cohesión social, el bienestar y el desarrollo integral de las comunidades conforme a la Estrategia Nacional de Desarrollo.		
DMROC	Construcción de Cuartel Policial en DM de Guanito, municipio Bohechio, provincia San Juan de la Maguana.	Fortalecer la gestión social.	Anual	2021	Extender los programas sociales, tendentes a la responsabilidad social corporativa.	Impactar al menos 3,000 habitantes de dicha comunidad	100%
DMROC	Construcción Destacamento Militar Caracoles, provincia Azua.	Fortalecer la gestión social.	Anual	2021	Extender los programas sociales, tendentes a la responsabilidad social corporativa.	Impactar al menos 3,000 habitantes de dicha comunidad	100%



Área	Producto	Nombre del Indicador	Frecuencia	Línea Base	Meta	Resultado	Porcentaje de Avance
DMROC	Construcción Destacamento Policial, provincia Azua. (Cuartel policía Maguey, Azua, RD)	Fortalecer la gestión social.	Anual	2021	Extender los programas sociales, tendentes a la responsabilidad social corporativa.	Impactar al menos 5,000 habitantes de dicha comunidad	100%
DMROC	Construcción de Play de Beisbol, municipio de Maguey, provincia Azua.	Fortalecer la gestión social.	Anual	2021	Ampliar las iniciativas de mejora de la calidad de vida en los ámbitos de salud, vivienda, deporte, cultura y recreación comunitaria, fortaleciendo la cohesión social, el bienestar y el desarrollo integral de las comunidades conforme a la END.	Impactar al menos 3,000 habitantes de dicha comunidad	100%
DMROC	Construcción Centro de Atención Primaria, municipio de Tabara Abajo, provincia Azua.	Fortalecer la gestión social.	Anual	2021	Ampliar las iniciativas de mejora de la calidad de vida en los ámbitos de salud, vivienda, deporte, cultura y	Impactar al menos 3,000 habitantes de dicha comunidad	100%



Área	Producto	Nombre del Indicador	Frecuencia	Línea Base	Meta	Resultado	Porcentaje de Avance
					recreación comunitaria, fortaleciendo la cohesión social, el bienestar y el desarrollo integral de las comunidades conforme a la END		
DMROC	Construcción de Obra Comunitaria, Play de Barrio San José, municipio Duverge, provincia Independencia.	Fortalecer la gestión social.	Anual	2021	Ampliar las iniciativas de mejora de la calidad de vida en los ámbitos de salud, vivienda, deporte, cultura y recreación comunitaria, fortaleciendo la cohesión social, el bienestar y el desarrollo integral de las comunidades conforme a la END	Impactar al menos 2,000 habitantes de dicha comunidad	100%
DMROC	Proyecto construcción de Funeraria, Najayo Arriba, San Cristóbal.	Fortalecer la gestión social.	Anual	2021	Extender los programas sociales, tendentes a la.	Impactar al menos 3,000 habitantes de dicha comunidad	100%



Área	Producto	Nombre del Indicador	Frecuencia	Línea Base	Meta	Resultado	Porcentaje de Avance
DMROC	Proyecto solución Agua Potable en Comunidades Vista Hermosa, La Plata y La Cuchilla, Villa Altagracia, San Cristóbal, R.D.	Fortalecer la gestión social.	Anual	2020	Ampliar las iniciativas de mejora de la calidad de vida en los ámbitos de salud, vivienda, deporte, cultura y recreación comunitaria, fortaleciendo la cohesión social, el bienestar y el desarrollo integral de las comunidades conforme a la Estrategia Nacional de Desarrollo.	Impactar al menos 5,000 habitantes de dicha comunidad	100%
DMROC	Construcción de Centro Comunal Barrio La Altagracia, provincia San Cristóbal.	Fortalecer la gestión social.	Anual	2021	Ampliar las iniciativas de mejora de la calidad de vida en los ámbitos de salud, vivienda, deporte, cultura y recreación comunitaria, fortaleciendo la cohesión social, el	Impactar al menos 2,000 habitantes de dicha comunidad	100%



Área	Producto	Nombre del Indicador	Frecuencia	Línea Base	Meta	Resultado	Porcentaje de Avance
					bienestar y el desarrollo integral de las comunidades conforme a la Estrategia Nacional de Desarrollo.		
DMROC	Unidad de Atención Primaria La Plena, provincia San Cristóbal.	Fortalecer la gestión social.	Anual	2021	Ampliar las iniciativas de mejora de la calidad de vida en los ámbitos de salud, vivienda, deporte, cultura y recreación comunitaria, fortaleciendo la cohesión social, el bienestar y el desarrollo integral de las comunidades conforme a la Estrategia Nacional de Desarrollo.	Impactar al menos 500,000 habitantes de dicha comunidad	100%



Área	Producto	Nombre del Indicador	Frecuencia	Línea Base	Meta	Resultado	Porcentaje de Avance
DMROC	Construcción Funeraria Rancho Arriba, municipio Rancho Arriba, provincia San José de Ocoa.	Fortalecer la gestión social.	Anual	2021	Extender los programas sociales, tendentes a la responsabilidad social corporativa.	Impactar al menos 100,000 habitantes de dicha comunidad	100%
DMROC	Construcción Cuartel Policial en Rancho Arriba, municipio Rancho Arriba, provincia San José de Ocoa.	Fortalecer la gestión social.	Anual	2021	Extender los programas sociales, tendentes a la responsabilidad social corporativa.	Impactar al menos 12,000 habitantes de dicha comunidad	100%
DMROC	Terminación de la Iglesia Juma Bejucal, DM Juma Bejucal, municipio Bonao, provincia Monseñor Nouel.	Fortalecer la gestión social.	Anual	2021	Extender los programas sociales, tendentes a la responsabilidad social corporativa.	Impactar al menos 1,000 habitantes de dicha comunidad	100%
DMROC	Reparación Centro Comunal Arroyo Toro, DM Arroyo Toro, municipio Bonao, provincia Monseñor Nouel.	Fortalecer la gestión social.	Anual	2021	Ampliar las iniciativas de mejora de la calidad de vida en los ámbitos de salud, vivienda, deporte, cultura y recreación comunitaria, fortaleciendo la cohesión social, el bienestar y el	Impactar al menos 1,500 habitantes de dicha comunidad	100%



Área	Producto	Nombre del Indicador	Frecuencia	Línea Base	Meta	Resultado	Porcentaje de Avance
					desarrollo integral de las comunidades conforme a la Estrategia Nacional de Desarrollo.		
DMROC	Construcción de Funeraria Jayaco, DM Jayaco, municipio Bonaó, provincia Monseñor Nouel (Antiguo Caribe-El Verde)	Fortalecer la gestión social.	Anual	2021	Extender los programas sociales, tendentes a la responsabilidad social corporativa.	Impactar al menos 20,000 habitantes de dicha comunidad	100%
DMROC	Construcción de Comedor y Almacén en C.H. Río Blanco, municipio Blanco, provincia Monseñor Nouel.	Optimizar la gestión del capital humano.	Anual	2021	Optimizar la infraestructura física, así como los espacios de trabajo.	N/A	100%
DMROC	Construcción de Mirador Turístico en la Junta Municipal Tavera, municipio Tavera, provincia La Vega	Fortalecer la gestión social.	Anual	2021	Ampliar las iniciativas de mejora de la calidad de vida en los ámbitos de salud, vivienda, deporte, cultura y recreación	Impactar al menos 7,500 habitantes de dicha comunidad	100%



Área	Producto	Nombre del Indicador	Frecuencia	Línea Base	Meta	Resultado	Porcentaje de Avance
					comunitaria, fortaleciendo la cohesión social, el bienestar y el desarrollo integral de las comunidades conforme a la Estrategia Nacional de Desarrollo.		
DMROC	Construcción de Cuartel Policial en Sabana Iglesia, provincia Santiago de los Caballeros.	Fortalecer la gestión social.	Anual	2021	Extender los programas sociales, tendentes a la responsabilidad social corporativa.	Impactar al menos 53,500 habitantes de dicha comunidad	100%
DMROC	Terminación de Capilla de Fátima, municipio Navarrete, prov. Santiago de los Caballeros.	Fortalecer la gestión social.	Anual	2021	Extender los programas sociales, tendentes a la responsabilidad social corporativa.	Impactar al menos 100,000 habitantes de dicha comunidad	100%



Matriz de Logros Relevantes

Producto / servicio	Enero	Febrero	Marzo	Abril	Mayo	Junio	Julio	Agosto	Septiembre	Octubre	Noviembre	Diciembre	Total 2025
Construcción Carretera Bao-La Galeta, La Hoya-La Virgen y La Hoya-El Cuartel (6.98). Central Hidroeléctrica Lopez Angostura, Municipio Sabana Iglesia, Provincia Santiago. Territorio de Impacto: Bao, La Hoya, La Virgen, El Cuartel, Municipio Sabana Iglesia	\$ 51,408,892.19	0	0	0	0	0	0	0	\$ 39,360,152.41	0	0	0	\$ 90,769,044.60
Mantenimiento Correctivo y Rehabilitación Camino Majagual -	\$ 28,485,882.66	\$ 48,323,555.92	RD\$	RD\$	RD\$	RD\$	RD\$	RD\$	RD\$	RD\$	RD\$	RD\$	\$ 76,809,438.58



Producto / servicio	Enero	Febrero	Marzo	Abril	Mayo	Junio	Julio	Agosto	Septiembre	Octubre	Noviembre	Diciembre	Total 2025
Manomatuey, Central Hidroeléctrica Aguacate, San Cristóbal													
Mantenimiento de Vías Acceso Circundantes a la Central Hidroeléctrica Monción, Provincia Santiago Rodríguez, Zonas de Impacto: Magua Al Medio, Los Palmaritos, Las Auyamas, Las Minas, Los Ranchos, El Cajuil, Salto de Jicome y Valadero	\$ 21,407,974.91	0	0	0	0	0	0	0	0	0	0	0	\$ 21,407,974.91
Estudio de Impacto Ambiental (EIA) del Proyecto del Aprovechamiento	\$ 2,048,290.46	RD\$	RD\$	RD\$	RD\$	RD\$	RD\$	RD\$	RD\$	RD\$	RD\$	RD\$	\$ 2,048,290.46



Producto / servicio	Enero	Febrero	Marzo	Abril	Mayo	Junio	Julio	Agosto	Septiembre	Octubre	Noviembre	Diciembre	Total 2025
o Múltiple de las Aguas en la Cuenca Alta Río Bani, Presa La Gina													
Consultoría para la Ejecución de los Estudios y Diseños Detallados del Proyecto Eólico Tierra Nueva en la Provincia Independencia	\$ 6,595,556.01	0	0	0	0	0	0	0	0	0	0	0	\$ 6,595,556.01
Mantenimiento de Vías Acceso Circundantes a la Central Hidroeléctrica Valdesia, Provincia San Cristóbal, Territorios de Impacto: Muchas Aguas, Las Pangola, Boca De Mana (Bani, Provincia Peravia), Bella	\$ 11,398,834.55	0	\$ 16,284,852.42	0	0	0	0	0	0	0	0	0	\$ 27,683,686.97



Producto / servicio	Enero	Febrero	Marzo	Abril	Mayo	Junio	Julio	Agosto	Septiembre	Octubre	Noviembre	Diciembre	Total 2025
Vista, El Llano, La Jaguita, Fuerte Los Toros													
Lote 2: Construcción de Centro Comunal Barrio La Altagracia, Provincia San Cristóbal	\$ 1,848,1 36.75	0	0	\$ 1,152,467 .21	0	0	0	0	0	0	0	0	\$ 3,000,603. 96
Construcción de la Presa de Guayubín, Provincia Santiago Rodríguez	\$ 130,52 3,901.2 7	0	\$ 52,138,4 23.96	\$ 453,841,0 86.91	\$ 274,379,4 73.50	\$ 85,241,98 1.08	\$ 114,140, 782.64	\$ -	\$ 87,244,11 4.88	\$ 201,870,3 03.81	\$ 133,6 92,07 8.31	\$ 92,913,991 .30	\$ 1,625,986, 137.66
Construcción de Iglesia San Gregorio Magno, Nizao, Provincia Peravia	\$ 1,164,1 33.14	0	0	0	0	0	0	0	0	0	0	0	\$ 1,164,133. 14
Construcción del Club Sol Naciente en Sainagua, Central Hidroeléctrica Valdesia,	\$ 8,008,9 13.70	\$ -	\$ -	\$ -	\$ -	\$ -	\$ -	\$ -	\$ -	\$ 3,487,992 .61	\$ -	\$ -	\$ 11,496,906 .31



Producto / servicio	Enero	Febrero	Marzo	Abril	Mayo	Junio	Julio	Agosto	Septiembre	Octubre	Noviembre	Diciembre	Total 2025
Servicios de revisión de la actualización de los estudios y diseños de ingeniería y la supervisión de la ejecución de la construcción del proyecto Hidroeléctrico Las Placetas	US\$249,496.84	US\$210,185.14		US\$254,235.13	US\$252,577.82		US\$485,259.66	US\$214,618.99	US\$314,700.10	0	US\$52,381.97	US\$35,969.00	US\$2,069,424.65
Construcción Verja Perimetral Proyecto Parque Solar Fotovoltaico Central Hidroeléctrica Brazo Derecho, Jicomé, Provincia Valverde	\$ -	\$ 1,940,680.72	0	0	0	0	0	0	0	0	0	0	\$ 1,940,680.72
Rehabilitación Varias Calles, Distrito Municipal Guayabal, Santiago	\$ -	\$ 32,014,242.82	0	0	0	0	0	0	0	0	0	0	\$ 32,014,242.82



Producto / servicio	Enero	Febrero	Marzo	Abril	Mayo	Junio	Julio	Agosto	Septiembre	Octubre	Noviembre	Diciembre	Total 2025
Rehabilitación Carretera Aguas Calientes - Las Placetas, Provincia Santiago	\$ -	\$ 26,715,727.41	0	0	0	0	0	0	\$ 4,805,508.66	0	0	\$ 30,029,608.16	\$ 61,550,844.23
Consultora para la Continuación de los Servicios de Gerencia, Ingeniería y Supervisión de la Construcción del Proyecto Presa del Río Guayubín,	\$ -	\$ 12,577,295.55	\$ 24,173,070.46				\$ 12,339,868.93		0	0	\$ 18,907,192.82	0	\$ 67,997,427.76
Mantenimiento Caminos: La Auyama (1.83 Kms), El Naranjito - Cementerio (0.895 Kms), Callejón No.1 (0.774 Kms), La Cuesta, Provincia Santiago	\$ -	\$ 16,095,100.69	0	0	0	0	0	\$ 9,509,659.99	0	0	0	0	\$ 25,604,760.68



Producto / servicio	Enero	Febrero	Marzo	Abril	Mayo	Junio	Julio	Agosto	Septiembre	Octubre	Noviembre	Diciembre	Total 2025
Mantenimiento de Vías Acceso Circundantes a Las Centrales Hidroeléctricas: Jigüey y Aguacate, Provincia San Cristóbal, Zonas de Impacto: Caldearon, Galán, La Colonia, Los Naranjos, Los Mineros, Cañada de Agua, Las Coles	\$ -	\$ 14,696,237.20	0	\$ 9,639,582.49	0	0	0	0	\$ 13,152,485.74	0	\$ 13,827,937.34	0	\$ 51,316,242.77
Mantenimiento Correctivo y Rehabilitación Camino Alto de Los Ubaldos y San Francisco A Guazumal, Circundantes Central Hidroeléctrica Aguacate, Provincia San Cristóbal	\$ -	\$ 19,205,707.85	0	0	0	0	0	0	0	\$ 17,538,929.27	0	0	\$ 36,744,637.12



Producto / servicio	Enero	Febrero	Marzo	Abril	Mayo	Junio	Julio	Agosto	Septiembre	Octubre	Noviembre	Diciembre	Total 2025
Construcción de Verja Perimetral Boulevard Tenguerengue, Provincia San Juan	\$ -	\$ 10,837,608.55	0	0	0	0	\$ 12,675,842.35	0	0	0	0	0	\$ 23,513,450.90
Rehabilitación y Ampliación Carretera Cambita - Los Cacaos, 19.82 Kilómetros en Hormigón Asfáltico y Terminación de Caminos Circundantes a la Vía Principal en Hormigón Armado con una Longitud de 23.80 Kilómetros, Central Hidroeléctrica Jigüey y Aguacate, Provincia San Cristóbal, LOTE 3: TRAMO III	\$ -	\$ 105,867,985.45	0	0	0	0	0	0			0	\$ 81,616,343.87	\$ 187,484,329.32



Producto / servicio	Enero	Febrero	Marzo	Abril	Mayo	Junio	Julio	Agosto	Septiembre	Octubre	Noviembre	Diciembre	Total 2025
Reconstrucción Carretera Sabana Tuna - Los Derramaderos - Los Saladillos (6 Kms), Central Hidroeléctrica Sabaneta, Municipio Las Matas de Farfán, Provincia San Juan, Zona de Impacto: Sabana Tuna, Derramaderos, Los Saladillos, Las Matas de Farfán	\$ -	\$ 18,967,926.26	0	0	0	0	\$ 35,441,149.58	0	0	0	0	0	\$ 54,409,075.84
SERVICIOS DE LA SUPERVISION DE LOS CAMINOS DE ACCESO DEL PROYECTO HIDROELECTRICO LAS PLACETAS	\$ -	US\$561,262.38	US\$286,811.35	0	US\$333,721.03		US\$385,248.24	US\$1,288,872.08	US\$673,203.17	US\$1,267,448.38	US\$556,829.82	US\$559,536.00	\$ 5,912,932.45



Producto / servicio	Enero	Febrero	Marzo	Abril	Mayo	Junio	Julio	Agosto	Septiembre	Octubre	Noviembre	Diciembre	Total 2025
Lote 9: Construcción Cancha Municipal En Sabana Iglesia, Municipio Sabana Iglesia, Provincia Santiago de los Caballeros		\$ 600,8 19.73	0	0	0	0	0	0	0	0	0	0	\$ 600,819.73
Acta de Acuerdo sobre Rehabilitación y Construcción de Caminos de Acceso Proyecto Hidroeléctrico Las Placetas. (Obras Civiles Viales - Accesos, Carreteras y Obras de Interés Social - Proyecto Hidroeléctrico Las Placetas). (ACCESO 4)	0	US\$12 9,477. 51	0	0	0	US\$66160. 77	0	US\$1,242, 411.12	0	0	0	0	\$ 1,371,888. 63



Producto / servicio	Enero	Febrero	Marzo	Abril	Mayo	Junio	Julio	Agosto	Septiembre	Octubre	Noviembre	Diciembre	Total 2025
Acta de Acuerdo sobre Rehabilitación y Construcción de Caminos de Acceso Proyecto Hidroeléctrico Las Placetas. (Obras Civiles Viales - Accesos, Carreteras y Obras de Interés Social -Proyecto Hidroeléctrico Las Placetas). (ACCESO 5)	0	US\$1,133,865.30	0	0	0	(RD\$383,607.01)	0	US\$869,502.06	0	0	0	0	\$1,619,760.35
Acta de Acuerdo sobre Rehabilitación y Construcción de Caminos de Acceso Proyecto Hidroeléctrico Las Placetas. (Obras Civiles Viales - Accesos, Carreteras y Obras de Interés	0	US\$119,805.96	0	0	0	(RD\$357,945.24)	0	US\$589,054.00	0	0	0	0	\$350,914.72



Producto / servicio	Enero	Febrero	Marzo	Abril	Mayo	Junio	Julio	Agosto	Septiembre	Octubre	Noviembre	Diciembre	Total 2025
Social - Proyecto Hidroeléctrico Las Placetas). (ACCESO 6)													
Acta de Acuerdo sobre Rehabilitación y Construcción de Caminos de Acceso Proyecto Hidroeléctrico Las Placetas. (Obras Civiles Viales - Accesos, Carreteras y Obras de Interés Social - Proyecto Hidroeléctrico Las Placetas). (ACCESO 9)	0	US\$51 3,226. 07	0	0	0	US\$5486 187.97	0	US\$1,183, 723.98	0	0	0	0	\$ 1,696,950. 05
Acta de Acuerdo sobre Rehabilitación y Construcción de Caminos de Acceso Proyecto	0	US\$1, 019,2 94.22	0	0	0	(RD\$783, 443.75)	0	US\$450,7 00.64	0	0	0	0	\$ 686,551.11



Producto / servicio	Enero	Febrero	Marzo	Abril	Mayo	Junio	Julio	Agosto	Septiembre	Octubre	Noviembre	Diciembre	Total 2025
Hidroeléctrico Las Placetas. (Obras Civiles Viales - Accesos, Carreteras y Obras de Interés Social - Proyecto Hidroeléctrico Las Placetas). (ACCESO 10)													
Acta de Acuerdo sobre Rehabilitación y Construcción de Caminos de Acceso Proyecto Hidroeléctrico Las Placetas. (Obras Civiles Viales - Accesos, Carreteras y Obras de Interés Social - Proyecto Hidroeléctrico Las Placetas). (ACCESO 13)	0	US\$12 0,181. 27	0	0	0	(RD\$379, 704.63)	0	US\$1,498, 858.57	0	0	0	0	\$ 1,239,335. 21



Producto / servicio	Enero	Febrero	Marzo	Abril	Mayo	Junio	Julio	Agosto	Septiembre	Octubre	Noviembre	Diciembre	Total 2025
Acta de Acuerdo sobre Rehabilitación y Construcción de Caminos de Acceso Proyecto Hidroeléctrico Las Placetas. (Obras Civiles Viales - Accesos, Carreteras y Obras de Interés Social - Proyecto Hidroeléctrico Las Placetas). (ACCESO 14)	0	US\$99,294.89	0	0	0	US\$14936.74	0	US\$80,928.13	0	0	0	0	\$ 180,223.02
Acta de Acuerdo sobre Rehabilitación y Construcción de Caminos de Acceso Proyecto Hidroeléctrico Las Placetas. (Obras Civiles Viales - Accesos, Carreteras y	0	US\$778,190.22	0	0	0	(RD\$510,116.01)	0	US\$1,263,506.04	0	0	0	0	\$ 1,531,580.25



Producto / servicio	Enero	Febrero	Marzo	Abril	Mayo	Junio	Julio	Agosto	Septiembre	Octubre	Noviembre	Diciembre	Total 2025
Obras de Interés Social - Proyecto Hidroeléctrico Las Placetas). (ACCESO 15)													
Reconstrucción Camino Vecinal Capulin-Cañasfitol y Calles Circundantes, Central Hidroeléctrica Domingo Rodríguez, Provincia San Juan,	\$ -	US\$18 95282 1.22	0	0	0	0	0	0	0	0	0	0	\$ 18,952,821 .22
Lote 18: Remodelación del Play de Baseball La Estancia, D.M. Quitasueño Municipio de Quitasueño, Provincia Sánchez Ramírez	\$ -	RD\$3 34349 4.67	0	RD\$1,868 ,480.30	0	0	0				0	0	\$ 5,211,974 .97



Producto / servicio	Enero	Febrero	Marzo	Abril	Mayo	Junio	Julio	Agosto	Septiembre	Octubre	Noviembre	Diciembre	Total 2025
Solución Agua Potable en las Comunidades de Vista Hermosa, La Plata y La Cuchilla de Villa Altagracia, Provincia San Cristóbal.		RD\$1 22453 4.48							RD\$109,6 87.40	RD\$538,8 84.79			\$ 1,873,106. 67
Lote 12: Unidad de Atención Primaria de La Plena, Provincia San Cristóbal		RD\$5 45,87 0.75					RD\$1,75 9,841.08	0	0	RD\$3,249 ,417.64			\$ 5,555,129. 47
Mantenimiento de Vías Acceso Circundantes a las Centrales Hidroeléctricas: Sabana Yegua y Sabaneta, Provincias Azua y San Juan, Territorios de Impacto: Sabana Yegua, Palomino, Arroyo Cano, Bohechio,	0	RD\$2 53675 98.61	0	0	0	0	0	0	0	0	0	0	\$ 25,367,598 .61



Producto / servicio	Enero	Febrero	Marzo	Abril	Mayo	Junio	Julio	Agosto	Septiembre	Octubre	Noviembre	Diciembre	Total 2025
Yaque, Guanito, La Jagua, Maguana Abajo, Juan de Herrera, Cienaga Abajo y Punta Caña,													
Lote 10: Construcción Cancha Deportiva En La Junta Municipal Tavera, Municipio, Tavera, Provincia La Vega	0	RD\$8 15,67 2.47	0	0	0	0	0	0	0	0	0	0	\$ 815,672.47
Reconstrucción Carretera Arroyo Seco, Central Hidroeléctrica Monción, Municipio San Ignacio de Sabaneta, Provincia Santiago Rodriguez	0	27664 127.7 8				RD\$17,93 6,365.04			RD\$12,38 2,203.49				\$ 57,982,696 .31



Producto / servicio	Enero	Febrero	Marzo	Abril	Mayo	Junio	Julio	Agosto	Septiembre	Octubre	Noviembre	Diciembre	Total 2025
Construcción Camino Vecinal Vallejuelo-Batista (10.20 Kms) (Ancho 6.00 Mts), Central Hidroeléctrica Domingo Rodríguez, Territorio de Impacto: Municipio Vallejuelo-Batista, Provincia San Juan	0	US\$21 63248 6.53						RD\$16,75 7,127.96					\$ 38,389,614 .49
Rehabilitación Canal Ysura en Tramos Discontinuos, desde La E-0+000 a E-6+000, (Primera Etapa) y desde la E-6+000 a E-15+000 (Segunda Etapa)	0	US\$36 51114 9.41		RD\$48,07 4,951.07		RD\$45,57 4,711.73				RD\$60,54 9,440.87		RD\$57,761 ,713.89	\$ 248,471,96 6.97



Producto / servicio	Enero	Febrero	Marzo	Abril	Mayo	Junio	Julio	Agosto	Septiembre	Octubre	Noviembre	Diciembre	Total 2025
Asfaltado y Obras Complementarias de Caminos Circundantes a la Central Hidroeléctrica Rosa Julia De La Cruz, Long. 13.813 Kms, Ancho de vía 6.0 Mts (Segunda Etapa), Provincia Maria Trinidad Sanchez, Zonas de Impacto: Los Memizos, Mata Bonita, Las Gordas, Los Guayabitos, Las Catalinas)	0	RD\$45,099,789.34							RD\$77,055,543.09		0	RD\$63,780,314.15	\$185,935,646.58
Lote 13: Construcción Destacamento militar Caracoles, Provincia De Azua,	0	RD\$758,946.05	0	0	0	0	0	0		0	0	0	\$758,946.05



Producto / servicio	Enero	Febrero	Marzo	Abril	Mayo	Junio	Julio	Agosto	Septiembre	Octubre	Noviembre	Diciembre	Total 2025
Acuerdo de Colaboración y Coordinación Interinstitucional entre la Empresa de Generación Hidroeléctrica Dominicana (EGEHID) y el Ministerio de Obras Públicas y Comunicaciones (MOPC), CONSTRUCTOR A NEJILE, S.R.L. del Contrato No.183/2001-MOPC del Proyecto: Construcción de la Carretera Monción-Contraembalse-Mao, San José de las Matas, Provincia, Santiago Rodríguez	\$ -	RD\$97,767,984.75	0	0	0	RD\$59,440,811.82	0	0	RD\$61,498,288.49	0	0	0	\$ 218,707,085.06



Producto / servicio	Enero	Febrero	Marzo	Abril	Mayo	Junio	Julio	Agosto	Septiembre	Octubre	Noviembre	Diciembre	Total 2025
Mantenimiento Caminos Vecinales, Longitud 23.02 Km, Sabaneta, Provincia San Juan	0	0	RD\$4,839,112.61	0	0	0	0	0	0	0	0	0	\$ 4,839,112.61
Construcción Centro Comunal Los Ingenitos, Municipio de Sabaneta, Provincia de Santiago Rodriguez	0	0	RD\$3,333,315.80	0	0	0	0	0	0	0	0	0	\$ 3,333,315.80
Asfaltado Carretera Presa Palomino, Incluye Señalización, Central Hidroeléctrica Palomino, Provincia San Juan	0	0	RD\$ 49,170,354.12	0	0	0	0	0	0	0	0	0	\$ 49,170,354.12
Lote 20: Construcción Funeraria La Ciénaga,	0	0	RD\$365,588.75	RD\$1,304,679.78	0	0	0	0	0	0	0	0	\$ 1,670,268.53



Producto / servicio	Enero	Febrero	Marzo	Abril	Mayo	Junio	Julio	Agosto	Septiembre	Octubre	Noviembre	Diciembre	Total 2025
Municipio La Ciénaga, Provincia San Jose De Ocoa													
Construcción de Canchas Múltiples y Mercados del Centro Poblado Presa Monte Grande, Provincias Barahona, San Juan y Azua. Lote I: Construcción Tres Canchas del Centro Poblado Presa Monte Grande, Provincia Barahona, San Juan y Azua	0	0	RD\$2,720,077.74	0	0	0	0	0	0	0	2905150.68	0	\$5,625,228.42
Lote 24: Construcción Destacamento Militar Matancitas,	0	0	RD\$377,004.72	0	0	0	0	0	0	RD\$610,993.58			\$987,998.30



Producto / servicio	Enero	Febrero	Marzo	Abril	Mayo	Junio	Julio	Agosto	Septiembre	Octubre	Noviembre	Diciembre	Total 2025
Municipio de Nagua, Provincia María Trinidad Sánchez													
Construcción Acueducto de Sabaneta, Municipio Sabaneta, Provincia Santiago Rodríguez	\$ -	0	RD\$68,573,976.36		0	0	RD\$2,302,545.19	0	0	RD\$23,173,246.16	RD\$10,878,757.93	RD\$6,557,484.00	\$111,486,009.64
Mantenimiento Correctivo y Rehabilitación Caminos Comunidades Buena Vista, La Yagua, La Laguna, Bacheo Técnico del Acceso Principal a Valdesia desde Semana Santa a la Central Hidroeléctrica Valdesia, Central	\$ -	0	RD\$13,983,936.82	0	0	0	0	0	0	0	0	0	\$13,983,936.82



Producto / servicio	Enero	Febrero	Marzo	Abril	Mayo	Junio	Julio	Agosto	Septiembre	Octubre	Noviembre	Diciembre	Total 2025
Lote 01: Construcción Cuartel Policial en Dm Guanito, Municipio Bohechio, Provincia San Juan	\$ -	0	RDS 3,289,70 6.33	0	0	0	0	0	0	0	0	0	\$ 3,289,706. 33
Mantenimiento de Vías Acceso Circundantes a las Centrales Hidroeléctricas: Rio Blanco y Pinalito, Provincia Monseñor Nouel, Comunidades que Impacta: Botao, Los Capaces, Lo Cirecis, La Ceiba, Cruce de Blanco, El Copa, Colorado, Piedra de Los Vegano, Los Pozos Blanco	\$ -	0	RD\$2,09 1,075.32	0	0	0	0	0	0	0	0	0	\$ 2,091,075. 32



Producto / servicio	Enero	Febrero	Marzo	Abril	Mayo	Junio	Julio	Agosto	Septiembre	Octubre	Noviembre	Diciembre	Total 2025
Lote 8: Construcción Edificaciones Varias en Central Hidroeléctrica Sabana Yegua, Incluye: Salón de Reuniones 2do Nivel, Verja Perimetral, Área de Vivero y Gazebo, Municipio San Juan de la Maguana, Provincia San Juan	\$ -	0	RD\$579,783.17	0	0	0	0	0	0	RD\$622,126.73	0	0	\$ 1,201,909.90
Lote 11: Construcción de Funeraria en Caimito, Distrito Municipal Caimito, Provincia Santiago,	\$ -	0	RD\$1,550,567.95	0	0	0	0	0	RD\$1,992,342.55	0	0	0	\$ 3,542,910.50



Producto / servicio	Enero	Febrero	Marzo	Abril	Mayo	Junio	Julio	Agosto	Septiembre	Octubre	Noviembre	Diciembre	Total 2025
Asfaltado Carretera desde la Central Hidroeléctrica Monción hasta la Presa de Monción, Provincia Santiago Rodríguez (Tramo III desde la Presa Monción hasta Cruce Carretera San Jose de Las Matas y Encache Tramo II desde Central Hidroeléctrica Monción hasta El Contraembalse) Presa Monción, Santiago Rodríguez	\$ -	0	RD\$ 19,299,4 81.13	0	0	0	0	0	0	0	0	0	\$ 19,299,481 .13
Rehabilitación Calles Barrio San Pedro, Municipio	0	0	RD\$4,94 9,828.14	0	0	RD\$8,398 ,176.33	0	0	0	0	0	0	\$ 13,348,004 .47



Producto / servicio	Enero	Febrero	Marzo	Abril	Mayo	Junio	Julio	Agosto	Septiembre	Octubre	Noviembre	Diciembre	Total 2025
Lote 15: Construcción Destacamento Policial, Provincia de Azua	0	0	RD\$1,370,975.81	0	0	RD\$1,284,775.93	0	0	0	0	RD\$1,446,250.58	0	\$4,102,002.32
Lote 11: Construcción Play de Béisbol, Municipio de Magueyal, Provincia de Azua	0	0	RD\$723,533.03	0	0	0	0	0	0	0	RD\$1,309,571.28	0	\$2,033,104.31
Contratación de una Compañía Especializada para el Mantenimiento Mayor a los Transformadores de Potencia de la Central Hidroeléctrica Aguacate, provincia San Cristóbal,	0	0	RD\$3,368,640.15	0	0	0	0	0	0	0	0	0	\$3,368,640.15
Construcción de Tres (3) Canchas en Doña Ana,	0	0	RD\$6,015,953.03	0	0	0	0	0	0	0	0	0	\$6,015,953.03



Producto / servicio	Enero	Febrero	Marzo	Abril	Mayo	Junio	Julio	Agosto	Septiembre	Octubre	Noviembre	Diciembre	Total 2025
Lote 20: Rehabilitación Centros Comunales y Construcciones Varias, en Esperanza, Municipio Esperanza, Provincia Valverde,	0	0	0	RD\$698,964.21	0	RD\$1,183,017.29	0	0	0	0	0	0	\$ 1,881,981.50
Realización Cambio del Sistema de Excitación de los Generadores de las Centrales Hidroeléctricas Hatillo y Jimenoa	0	0	0	US\$40,238.01	0	0	0	0	0	0	0	0	\$ 40,238.01
Lote 6: Rehabilitación de obras civiles y construcción de un almacén, Central Hidroeléctrica Sabaneta, Municipio	0	0	0	RD\$227,692.27	0	0	0	0	0	0	0	0	\$ 227,692.27



Producto / servicio	Enero	Febrero	Marzo	Abril	Mayo	Junio	Julio	Agosto	Septiembre	Octubre	Noviembre	Diciembre	Total 2025
Acta de Acuerdo sobre Rehabilitación y Construcción de Caminos de Acceso Proyecto Hidroeléctrico Las Placetas. (Ingeniería de Detalle - Proyecto Hidroeléctrico Las Placetas).	0	0	0	US\$1,804,863.72	US\$211,252.43	US\$1506926.15	0	0	US\$99,294.75	0	0	0	\$ 2,115,410.90
Movimiento de Tierra Campo #2 del Proyecto Parque Solar Fotovoltaico, Central hidroeléctrica Brazo Derecho, Jicomé Provincia Valverde	0	0	0	RD\$170,332.03	0	0	0	0	0	0	RD\$1,449,801.71	0	\$ 1,620,133.74
Lote 22: Reparación De Estadio de Béisbol,	0	0	0	RD\$4,732,993.78	0	0	RD\$1,727,752.05	0	0	0	0	0	\$ 6,460,745.83



Producto / servicio	Enero	Febrero	Marzo	Abril	Mayo	Junio	Julio	Agosto	Septiembre	Octubre	Noviembre	Diciembre	Total 2025
Preparación de Calles para Asfaltado de los Sectores, La Esperanza, Monte Adentro, Amor y Paz, INESPRES, El Indrhi, La Unión, El Pazo, Los Corozos, Camino Vera del Yuna, La Peñita - Presa de Hatillo, Municipio Villa La Mata, Provincia Sánchez Ramírez	0	0	0	RD\$51,052,776.83	0	RD\$55,162,590.68	0	0	0	0	0	0	\$106,215,367.51
Construcción de Camino La Jina - Loma La Gallina y La Jina El Coco, Municipio Tavera, Provincia La Vega	0	0	0	RD\$5,454,355.51	0	RD\$5,447,845.05	0	RD\$26,889,856.88	0	0	0	0	\$37,792,057.44



Producto / servicio	Enero	Febrero	Marzo	Abril	Mayo	Junio	Julio	Agosto	Septiembre	Octubre	Noviembre	Diciembre	Total 2025
Reconstrucción y Asfaltado Calles Distrito Municipal, Las Placetas, Provincia Santiago	0	0	0	RD\$3,831,128.22	0	RD\$11,116,799.68	0	0	0	0	0	0	\$ 14,947,927.90
Remoción y Construcción Acera Perimetral con Adoquines, Boulevard Turístico y Cultural, Jardinería Externa, Liceo Musical Pablo Claudio	\$ -	0	0	RD\$1,528,474.87	0	0	0	0	0	0	0	0	\$ 1,528,474.87
Lotel: Rehabilitación de Parque Deportivo Las Placetas, Municipio de San José de Las Matas, Provincia Santiago	\$ -	0	0	RD\$754,406.34	0	0	0	0	RD\$2,490,221.54	RD\$2,163,193.09	0	0	\$ 5,407,820.97



Producto / servicio	Enero	Febrero	Marzo	Abril	Mayo	Junio	Julio	Agosto	Septiembre	Octubre	Noviembre	Diciembre	Total 2025
Rehabilitación y Construcción de Obras Civiles y Viales -Accesos, Carreteras y Obras de Interés Social del Proyecto Hidroeléctrico Las Placetas	\$ -	0	0	US\$6,990,466.88	0	US\$1230189.19	US\$563251.13	0	US\$1,172,700.61	0	0	US\$10,490,199.23	\$ 18,653,366.72
Lote 7: Construcción de Funeraria en el Sector La Ceiba de Jayaco (Anteriormente El Caribe – El Verde), Municipio Maimón, Provincia Monseñor Nouel	\$ -	0	0	RD\$1,721,226.07	0	0	RD\$1,262,256.46	0	0	0	0	0	\$ 2,983,482.53
CONTRATACION DE UNA COMPAÑIA ESPECIALIZADA EN DISEÑO, FABRICACION, SUMINISTRO E	0	0	0	RD\$3,313,108.53	0	0	0	0	0	0	0	0	\$ 3,313,108.53



Producto / servicio	Enero	Febrero	Marzo	Abril	Mayo	Junio	Julio	Agosto	Septiembre	Octubre	Noviembre	Diciembre	Total 2025
INSTALACION DE UNA CELDA DE MEDIA TENSION, PARA LA CENTRAL HIDROELECTRICA ANGOSTURA, PROVINCIA SANTIAGO													
Lote 14: Terminación de Cancha Próximo al Contraembalse López Angostura D.M., Municipio de Baitoa, Provincia Santiago de los Caballeros	0	0	0	RD\$300,903.98	0	0	0	0	0	0	0	0	\$300,903.98



Producto / servicio	Enero	Febrero	Marzo	Abril	Mayo	Junio	Julio	Agosto	Septiembre	Octubre	Noviembre	Diciembre	Total 2025
Construcción de Canchas Múltiples y Mercados del Centro Poblado Presa Monte Grande, Provincias Barahona, San Juan y Azua. Lote II: Construcción de Mercado en el Centro Poblado Presa Monte Grande, Provincia Barahona, San Juan y Azua	0	0	0	RD\$15,085,461.52	0	0	0	0	0	0	0	0	\$15,085,461.52
Movimiento de Tierra Parque Solar Fotovoltaico, Domingo Rodriguez, Provincia San Juan	0	0	0	RD\$8,826,733.88	0	0	0	0	RD\$7,433,549.56	0	0	0	\$16,260,283.44



Producto / servicio	Enero	Febrero	Marzo	Abril	Mayo	Junio	Julio	Agosto	Septiembre	Octubre	Noviembre	Diciembre	Total 2025
Lote 1: Reconstrucción Centro Comunal Cambita Sterling, Provincia San Cristóbal	0	0	0	RD\$477,525.31	0	0	0	0	0	RD\$280,127.92	0	0	\$757,653.23
Construcción de la Parroquia Sagrado Corazón de Jesús, Municipio Cambita Garabitos, Provincia San Cristóbal	\$-	0	0	RD\$4,472,409.65	0	0	0	0	0	0	RD\$4,000,417.84	0	\$8,472,827.49
Contratación de una Compañía para Los Servicios de Instalación de Reguladores de Velocidad de la Central hidroeléctrica Jiguey, municipio Los Cacaos, provincia San Cristóbal	0	0	0	RD\$12,568,540.61	0	0	0	0	0	0	0	0	\$12,568,540.61



Producto / servicio	Enero	Febrero	Marzo	Abril	Mayo	Junio	Julio	Agosto	Septiembre	Octubre	Noviembre	Diciembre	Total 2025
Lote 10: Construcción Cancha Deportiva en el Distrito Municipal de Amiama Gomez (Anteriormente Magueyal, Municipio D.M. Magueyal), Provincia de Azua	0	0	0	0	RD\$1,829 ,590.67	0	0	0	0	0	0	0	\$ 1,829,590. 67
Lote 16: Construcción de Play de Beisbol, Municipio Bani, Provincia Peravia	0	0	0	0	RD\$610,0 83.16	0	0	0	0	0	0	RD\$1,354, 432.78	\$ 1,964,515. 94
Construcción del Play de Beisbol, Yabonico, Las Matas de Farfán, Provincia San Juan	0	0	0	0	RD\$8,017 ,065.85	0	0	0	0	0	0	0	\$ 8,017,065. 85
Construcción Club Deportivo Los Buitres (Segunda	0	0	0	0	RD\$4,700 ,473.92	0	0	0	0	0	0	0	\$ 4,700,473. 92



Producto / servicio	Enero	Febrero	Marzo	Abril	Mayo	Junio	Julio	Agosto	Septiembre	Octubre	Noviembre	Diciembre	Total 2025
Etapas), Central hidroeléctrica Valdesia, Provincia San Cristóbal,													
Mantenimiento y Rehabilitación de Caminos Circundantes a La Central Hidroeléctrica Tavera de la Vía Guardarraya y Baitoa (9.60 Km), Central Hidroeléctrica de Tavera, Santiago	0	0	0	0	RD\$11,585,247.90	0	0	0	RD\$25,858,472.36	0	RD\$25,755,004.21	0	\$63,198,724.47
Construcción del Play de Softball Los Quemados, Provincia Monseñor Nouel	0	0	0	0	RD\$7,323,178.45	0	0	0	0	0	0	0	\$7,323,178.45
Rehabilitación del Camino Vecinal Los Cacaos - Santana, Central Hidroeléctrica	0	0	0	0	RD\$12,816,158.37	0	0	RD\$30,856,696.53	0	0	0	0	\$43,672,854.90



Producto / servicio	Enero	Febrero	Marzo	Abril	Mayo	Junio	Julio	Agosto	Septiembre	Octubre	Noviembre	Diciembre	Total 2025
Jigüey, Provincia San Cristóbal													
Lote 12: Construcción Salón Comunal en Juncalito, Municipio D.M Juncalito, Provincia Santiago	0	0	0	0	RD\$4,439 ,385.58	0	0	0	0	0	0	0	\$ 4,439,385. 58
Construcción del Play de Softball Boca de Blanco, Provincia Monseñor Nouel	0	0	0	0	RD\$8,295 ,228.88	0	0	0	0	0	0	0	\$ 8,295,228. 88
Lote 6: Reparación Centro Comunal Arroyo Toro, Municipio Jayco, Provincia Monseñor Nouel	0	0	0	0	RD\$0.00	RD\$827,1 95.32	0	0	0	0	0	0	\$ 827,195.32
Supervisión de la Ejecución de las Obras Civiles, Eléctricas, Mecánicas, Etc.	\$ -	0	0	0	RD\$0.00	RD\$5,631 ,563.99	0	0	0	RD\$5,145 ,328.68	22017 81.54	0	\$ 12,978,674 .21



Producto / servicio	Enero	Febrero	Marzo	Abril	Mayo	Junio	Julio	Agosto	Septiembre	Octubre	Noviembre	Diciembre	Total 2025
del Parque Solar Fotovoltaico Domingo Rodriguez, 22 MWP, Punta Caña, Distrito Municipal de Pedro Corto, Provincia San Juan													
Acta de Acuerdo sobre Rehabilitación y Construcción de Caminos de Acceso Proyecto Hidroeléctrico Las Placetas. (Obras Civiles Viales - Accesos, Carreteras y Obras de Interés Social - Proyecto Hidroeléctrico Las Placetas). (ACCESO 8)	0	0	0	0	0	UD7690.08		US\$72,106.91	0	0	0	0	\$ 72,106.91



Producto / servicio	Enero	Febrero	Marzo	Abril	Mayo	Junio	Julio	Agosto	Septiembre	Octubre	Noviembre	Diciembre	Total 2025
Acta de Acuerdo sobre Rehabilitación y Construcción de Caminos de Acceso Proyecto Hidroeléctrico Las Placetas. (Obras Civiles Viales - Accesos, Carreteras y Obras de Interés Social - Proyecto Hidroeléctrico Las Placetas). (ACCESOS - TOTAL GENERAL)	0	0	0	0	0	US\$3160158.92		US\$7,250,791.45	0	0	0	0	\$7,250,791.45
Construcción Subestación 69/12.5KV, Trafo de Potencia 15-22 MVA en Jarabacoa, Provincia La Vega	\$-	0	0	0	RD\$0.00	RD\$14,959,158.35	0	0	0	0	0	0	\$14,959,158.35



Producto / servicio	Enero	Febrero	Marzo	Abril	Mayo	Junio	Julio	Agosto	Septiembre	Octubre	Noviembre	Diciembre	Total 2025
Reparación de Rodete de la turbina No 1 de la Central Hidroeléctrica Pinalito	0	0	0	0	0	US\$226063.35	0	US\$14,000.00	0	0	0	0	\$14,000.00
Reconstrucción Camino Vecinal Vallejuelo - Rio Arriba Sur (4.65 Km), Central Hidroeléctrica Domingo Rodríguez, Territorios de Impacto: Municipio Vallejuelo, Rio Arriba Sur, Provincia San Juan	0	0	0	0	0	RD\$18,229,018.33	0	0	0	RD\$20,414,140.41	0	0	\$38,643,158.74
Reconstrucción Camino Vecinal Los Botaos, Provincia Monseñor Nouel	0	0	0	0	0	RD\$18,593,394.02	0	0	0	0	0	0	\$18,593,394.02
Lote 05: Construcción Centro Atención	0	0	0	0	0	RD\$2,470,680.59	0	0	0	0	0	0	\$2,470,680.59



Producto / servicio	Enero	Febrero	Marzo	Abril	Mayo	Junio	Julio	Agosto	Septiembre	Octubre	Noviembre	Diciembre	Total 2025
Primaria en Las Placetas, San José de las Matas, Provincia Santiago													
Lote 15: Construcción de Destacamento Policial de Santana, Municipio Santana, Provincia Peravia	0	0	0	0	0	RD\$2,045,692.87	0	0	0	0	0	0	\$ 2,045,692.87
Lote 15: Construcción de Cuartel Policial López Angostura, Municipio Baitoa Provincia Santiago de los Caballeros (Anteriormente Cuartel Militar)	0	0	0	0	0	RD\$750,967.71	0	0	RD\$1,087,012.27	0	0	0	\$ 1,837,979.98
Rehabilitación del Sistema de Riego la Limpieza del	0	0	0	0	0	RD\$3,721,298.26	0	0	0	RD\$22,762,184.21	0	0	\$ 26,483,482.47



Producto / servicio	Enero	Febrero	Marzo	Abril	Mayo	Junio	Julio	Agosto	Septiembre	Octubre	Noviembre	Diciembre	Total 2025
Canal Nizao-Najayo, Central Hidroeléctrica de Valdesia, Provincia de San Cristóbal,													
Construcción Camino Loma La Gallina - La Cebra, Municipio Tavera, Central Hidroeléctrica Tavera, La Vega	0	0	0	0	0	RD\$18,178,557.87	0	RD\$26,338,684.24	0	RD\$8,150,573.95	0	0	\$52,667,816.06
Construcción de Sistema de Abastecimiento de Agua para la Comunidad El Canal, Central Hidroeléctrica Jigüey, San Jose de Ocoa	0	0	0	0	0	RD\$12,126,661.21	0	0	RD\$6,667,109.85	0	0	RD\$9,349,625.97	\$28,143,397.03
Reconstrucción Camino La Celestina - El Rubio, Distrito Municipal El	0	0	0	0	0	RD\$37,237,024.32	0	0	0	0	0	0	\$37,237,024.32



Producto / servicio	Enero	Febrero	Marzo	Abril	Mayo	Junio	Julio	Agosto	Septiembre	Octubre	Noviembre	Diciembre	Total 2025
Construcción del Puente Sobre El Arroyo Los Calimetes, Municipio Los Cacaos, Provincia San Cristóbal,	0	0	0	0	0	RD\$34,910,994.76	0	0	0	0	0	0	\$ 34,910,994.76
Mantenimiento Correctivo y Rehabilitación Obras Hidráulicas Vía Existente Las Barias, Circundante a la Central Hidroeléctrica Valdesia, Estribo Izquierdo Gavión Puente Principal Acceso a la Central, Provincia Peravia	0	0	0	0	0	RD\$13,887,260.30	0	0	RD\$12,692,287.57	0	0	0	\$ 26,579,547.87
Adendum No.9, 10, 11 y 12 al Contrato de	0	0	0	0	0	US\$14,315.54	0	0	0	0	0	0	US\$14,315.54



Producto / servicio	Enero	Febrero	Marzo	Abril	Mayo	Junio	Julio	Agosto	Septiembre	Octubre	Noviembre	Diciembre	Total 2025
Construcción del Proyecto Hidroeléctrico Artibonito de fecha 04 de noviembre de 2002													
Construcción Camino La Jina - El Morro, Municipio Tavera, Provincia La Vega	0	0	0	0	0	RD\$6,086,291.34	0	RD\$13,260,203.71	0	0	0	0	\$ 19,346,495.05
Rehabilitación de Carretera La Cuesta -Loma de Los Palos, Provincia Santiago	\$ -	0	0	0	RD\$0.00	RD\$12,519,317.04	0	0	0	RD\$25,082,555.35	0	0	\$ 37,601,872.39
Construcción Camino El Morro - El Desecho, Municipio Tavera, Central Hidroeléctrica Tavera, La Vega	\$ -	0	0	0	RD\$0.00	RD\$6,081,465.95	0	RD\$8,456,740.40	0	0	0	RD\$8,831,985.55	\$ 23,370,191.90



Producto / servicio	Enero	Febrero	Marzo	Abril	Mayo	Junio	Julio	Agosto	Septiembre	Octubre	Noviembre	Diciembre	Total 2025
Rehabilitación Construcción Camino La Jina - Conuco - El Jobo, Municipio Tavera, Provincia La Vega	0	0	0	0	0	RD\$19,69 7,989.76	0	RD\$11,05 1,670.70	0	RD\$14,08 3,270.32	0	0	\$ 44,832,930 .78
Rehabilitación Camino Vecinal El Guineo - Las 3 Veredas, Central Hidroeléctrica Jigüey, Provincia San Cristóbal	0	0	0	0	0	RD\$13,59 5,234.49	0	0	0	0	0	0	\$ 13,595,234 .49
Reconstrucción y Asfaltado Calles de Las Charcas, Provincia Santiago	0	0	0	0	0	RD\$17,86 1,245.84	0	0	0	0	0	RD\$9,026, 217.15	\$ 26,887,462 .99
Lote 5: Salón de Reuniones y Oficinas de Dos Niveles y Construcción de Un Almacén,	0	0	0	0	0	RD\$454,4 67.30	0	0	0	RD\$506,3 58.44	0	0	\$ 960,825.74



Producto / servicio	Enero	Febrero	Marzo	Abril	Mayo	Junio	Julio	Agosto	Septiembre	Octubre	Noviembre	Diciembre	Total 2025
Central Hidroeléctrica Sabaneta, Municipio Sabaneta, Provincia San Jua													
Mantenimiento de Vías Acceso Circundantes a las Centrales Hidroeléctricas: Hatillo y Rincón, Provincias Monseñor Nouel, La Vega, Sánchez Ramírez, Territorios de Impacto: Maimon, Hatillo Atalaya, Copey, Rincón, Cañabon, Sabana del Puerto, Polero, Jima Abajo y Jumunucú	0	0	0	0	0	RD\$8,872 ,942.54	0	0	0	0	0	0	\$ 8,872,942. 54



Producto / servicio	Enero	Febrero	Marzo	Abril	Mayo	Junio	Julio	Agosto	Septiembre	Octubre	Noviembre	Diciembre	Total 2025
Reconstrucción Camino El Rubio - Corocito, Distrito Municipal El Rubio, Provincia Santiago	\$ -	0	0	0	RD\$0.00	RD\$79,40 9,317.24	0	0	0	RD\$69,39 4,650.48	RD\$1 13,22 8,526 .06	0	\$ 262,032,49 3.78
Construcción Puente Cajón Sobre Río Jamey, Señalización, Mantenimiento y Obras Menores Carretera Hato Dama-Jamey, D. M. Hato Dama, Provincia San Cristóbal	\$ -	0		0	RD\$0.00	RD\$16,03 6,688.30	0	0	0	0	0	0	\$ 16,036,688 .30
Mantenimiento de 13 Kilómetros, Camino de Villa Palomino, Provincia Azua	0	0	0	0	0	RD\$5,872 ,308.10	0	0	0	0	0	0	\$ 5,872,308. 10



Producto / servicio	Enero	Febrero	Marzo	Abril	Mayo	Junio	Julio	Agosto	Septiembre	Octubre	Noviembre	Diciembre	Total 2025
Construcción Calles de Pinalito, Municipio de Jánico, Provincia Santiago (6.695 Km). Incluye: Obras de Arte, Drenaje, Señalización y Carpeta de Pavimentación en Hormigón Asfáltico	0	0	0	0	0	RD\$47,413,803.99	0	0	0	0	0	0	\$ 47,413,803.99
Reconstrucción Camino Rincón de Piedra - Carrizal, Municipio San José de Las Matas, Provincia Santiago	0	0	0	0	0	0	RD\$ 22,923,658.61	0	0	0	0	0	\$ 22,923,658.61
Mantenimiento Correctivo de Vías y Accesos a las Centrales Hidroeléctricas Tavera-Bao,	0	0	0	0	0	0	RD\$ 27,832,996.28	0	0	0	0	0	\$ 27,832,996.28



Producto / servicio	Enero	Febrero	Marzo	Abril	Mayo	Junio	Julio	Agosto	Septiembre	Octubre	Noviembre	Diciembre	Total 2025
Lopez - Angostura y Monción por Temporada Ciclónica. Comunidades que Impacta: Provincias Santiago, Santiago Rodriguez y Valverde Mao													
Mantenimiento Correctivo de Vías y Accesos a las Centrales Hidroeléctricas Rio Blanco, Pinalito, Hatillo y Rosa Julia De La Cruz por Temporada Ciclónica. Comunidades que Impacta: La Vega, Monseñor Nouel, Sanchez Ramirez y Maria Trinidad Sanchez	0	0	0	0	0	0	RDS 28,437,2 47.95	0	0	0	0	0	\$ 28,437,247 .95



Producto / servicio	Enero	Febrero	Marzo	Abril	Mayo	Junio	Julio	Agosto	Septiembre	Octubre	Noviembre	Diciembre	Total 2025
Construcción y Asfaltado Calles Barrio 5 de Abril (2.5 Kms), Central Hidroeléctrica Valdesia, Provincia San Cristóbal, Zona de Impacto: Calle Barrio 5 de abril, Municipio de San Cristóbal	0	0	0	0	0	0	RD\$16,6 58,281.4 0	0	RD\$7,288 ,174.86	0	0	0	\$ 23,946,456 .26
Construcción de Carretera Cruce de Los Quemados - Sabaneta, Provincia Santiago Rodriguez (Longitud 23 Km), San Ignacio de Sabaneta	0	0	0	0	0	0	75,851,4 82.74	0	0	0	\$4683 9959. 49	0	\$ 122,691,44 2.23
Construcción de Play de Beisbol, Distrito	\$ -	0	0	0	RD\$0.00	RD\$0.00	RD\$5,09 1,235.98	0	0	0	0	0	\$ 5,091,235. 98



Producto / servicio	Enero	Febrero	Marzo	Abril	Mayo	Junio	Julio	Agosto	Septiembre	Octubre	Noviembre	Diciembre	Total 2025
Municipal El Rosario, Provincia San Juan													
Construcción Carretera Sabaneta en Sabana Iglesia, Zona de Impacto: Sabaneta, Municipio Sabana Iglesia, Central Hidroeléctrica Tavera - Bao	0	0	0	0	0	RD\$0.00	RD\$30,019,497.79	0	0	RD\$29,259,987.18	0	0	\$59,279,484.97
Mantenimiento Correctivo y Rehabilitación Camino La Canelilla - La Cole, Circundantes Central Hidroeléctrica Aguacate, Provincia San Cristóbal	\$ -	0	0	0	RD\$0.00	RD\$0.00	RD\$15,586,557.93	0	RD\$44,298,082.35	0	0	0	\$59,884,640.28



Producto / servicio	Enero	Febrero	Marzo	Abril	Mayo	Junio	Julio	Agosto	Septiembre	Octubre	Noviembre	Diciembre	Total 2025
Mantenimiento Correctivo de Vías y Accesos a las Centrales Hidroeléctricas Sabana Yegua, Los Toros, Sabaneta y Domingo Rodríguez por Temporada Cicolónica. Comunidades que Impacta: Provincias Azua, San Juan, Elias Piña e Independencia	\$ -	0	0	0	RD\$0.00	RD\$0.00	RD\$ 31,057,272.37	0	0	0	0	0	\$ 31,057,272.37
Terminación de los Diques Viejo y Nuevo - Rio Caña - Matayaya, Distrito Municipal Matayaya, Las Matas de Farfán, Provincia San Juan	\$ -	0	0	0	0	RD\$0.00	RD\$14,512,660.22	0	0	RD\$15,030,043.85	0	0	\$ 29,542,704.07



Producto / servicio	Enero	Febrero	Marzo	Abril	Mayo	Junio	Julio	Agosto	Septiembre	Octubre	Noviembre	Diciembre	Total 2025
Reconstrucción Carretera Carrizal La Piedra - La Guazuma, Municipio San Jose de Las Matas, Provincia Santiago	0	0	0	0	0	0	RD\$27,2 78,546.6 8	0	0	0	RD\$2 6,000 ,502. 93	0	\$ 53,779,049 .61
Construcción Reservorios Barranca, Municipio San Juan de la Maguana, Provincia San Juan	0	0	0	0	0	0	\$ 16,810,7 24.00	0	0	0	0	0	\$ 16,810,724 .00
Empresa Consultora para la Ejecución de los Estudios de Prefactibilidad Técnica y Económica de los Proyectos de Acumulación de Energía por Hidrobombes en las	0	0	0	0	0	0	RD\$9,67 9,747.87	0	0	0	0	0	\$ 9,679,747. 87



Producto / servicio	Enero	Febrero	Marzo	Abril	Mayo	Junio	Julio	Agosto	Septiembre	Octubre	Noviembre	Diciembre	Total 2025
Provincias: La Descubierta, Municipio La Descubierta, Provincia Independencia; Las Matas de Farfán I y II, Municipio Las Matas de Farfán, Provincia San Juan; Paraíso, Municipio Paraíso, Provincia Barahona y Sabaneta I Y II, Provincia San Juan y Yacahueque, Provincia San Juan (7 Lotes)													
Ejecución de Suministro, Instalación, Pruebas y Puesta en Servicio del Proyecto Solar Fotovoltaico Domingo	0	0	0	0	0	0	RDS 147,764, 354.25	0	0	0	0	0	\$ 147,764,35 4.25



Producto / servicio	Enero	Febrero	Marzo	Abril	Mayo	Junio	Julio	Agosto	Septiembre	Octubre	Noviembre	Diciembre	Total 2025
Rodriguez (22MWP), Punta Caña, Distrito Municipal de Pedro Corto, Provincia San Juan													
Rehabilitación Tramo Carretero La Rosa - Sabana Toro, Central Hidroeléctrica Valdesia, San Cristóbal	0	0	0	0	0	0	RD\$32,0 82,107.2 3	0	0	RD\$19,84 7,088.95	0	0	\$ 51,929,196 .18
Mantenimiento y Reconstrucción de Caminos Adyacentes a La Presa de Monción (Incluye iluminación), Distrito Municipal Monción	0	0	0	0	0	0	RD\$12,4 88,647.1 4	0	0	RD\$53,28 6,781.12	0	0	\$ 65,775,428 .26
Reconstrucción Carretera Puerta del Mulo,	\$ -	0	0	0	0	0	RD\$44,0 31,905.8 6	0	0	0	0	RD\$15,694 ,225.20	\$ 59,726,131 .06



Producto / servicio	Enero	Febrero	Marzo	Abril	Mayo	Junio	Julio	Agosto	Septiembre	Octubre	Noviembre	Diciembre	Total 2025
Central Hidroeléctrica Monción, Municipio San Ignacio de Sabaneta, Provincia Santiago Rodríguez, Territorios de Impacto: Alto de La Cana, Arenoso, San Ignacio de Sabaneta													
Terminación Multiuso de Cambita, El Pueblecito, Provincia San Cristóbal	\$ -	0	0	0	0	0	RD\$1,29 2,235.22		0	0	0	0	\$ 1,292,235. 22
Lote 13: Construcción Cancha Deportiva en el Paraje Mata Gorda (Anteriormente Sabanita	\$ -	0	0	0	0	0	RD\$1,34 8,036.23		0	0	0	0	\$ 1,348,036. 23



Producto / servicio	Enero	Febrero	Marzo	Abril	Mayo	Junio	Julio	Agosto	Septiembre	Octubre	Noviem bre	Diciembre	Total 2025
Caliente), Municipio Bani, Provincia Peravia													
Mantenimiento Correctivo de vías y Accesos a las Centrales Hidroeléctricas Valdesia, Jigüey y Aguacate por Temporada Ciclónica. Comunidades que Impacta: Provincias Peravia, Azua, San Cristóbal, y Ocoa	\$ -	0	0	0	0	0	3136867 6.77		0	0	0	0	\$ 31,368,676 .77
Gerencia Ingeniería y Supervisión de la Construcción de la Presa Boca de los Ríos sobre Río Guayubín, Supervisión Acueducto de	\$ -	0	0	0	0	0		RD\$86,92 6,498.29	RD\$53,01 9,414.38	RD\$26,93 3,689.27	RD\$4 4,998 ,235. 00		\$ 211,877,83 6.94



Producto / servicio	Enero	Febrero	Marzo	Abril	Mayo	Junio	Julio	Agosto	Septiembre	Octubre	Noviembre	Diciembre	Total 2025
Sabaneta (Línea Impulsión y Cárcamo De Bombeo); Reconstrucción calles Gurabo-Los Clavijo y Rehabilitación Carretera Cruce Los Quemado-Sabaneta, Prov Santiago Rodríguez													
Construcción de Carretera Yerba Buena-Los Corrales, Incluye Obras de Arte, Drenaje, Alcantarilla Tipo Cajón, Movimiento de Tierra, Carpeta Asfáltica de 2" (Longitud 16.70 Km), Zona de Impacto: Los Corrales, Los Federicos, Centro Turístico	\$ -	0	0	0	0	0		RD\$39,167,157.33	0	0	0	0	\$ 39,167,157.33



Producto / servicio	Enero	Febrero	Marzo	Abril	Mayo	Junio	Julio	Agosto	Septiembre	Octubre	Noviembre	Diciembre	Total 2025
La Hidroeléctrica, Municipio San Jose de las Matas, C.H. Tavera, Provincia Santiago													
Reconstrucción Camino Vecinal Los Alméndrales, Provincia Monseñor Nouel	\$ -	0	0	0	0	0		RD\$3,442 ,729.48	0	0	0	0	\$ 3,442,729. 48
Construcción del Play de Softball Boca Los Ríos, San Ignacio De Sabaneta, Prov. Santiago Rodríguez	\$ -	0	0	0	0	0		RD\$7,614 ,581.28	0	0	0	0	\$ 7,614,581. 28
Reconstrucción de Calles Gurabo y Clavijo (19.20 Kms), Central Hidroeléctrica Monción, Provincia	\$ -	0	0	0	0	0	0	RD\$65,28 2,780.89					\$ 65,282,780 .89



Producto / servicio	Enero	Febrero	Marzo	Abril	Mayo	Junio	Julio	Agosto	Septiembre	Octubre	Noviembre	Diciembre	Total 2025
Santiago Rodriguez, Territorios de Impacto: Gurabo, Clavijo, Monción													
Construcción Play de Softball El Fondo, Municipio Villa Los Almacigos, Provincia Santiago Rodriguez	0	0	0	0	0	0	0	RD\$10,710,509.44					\$ 10,710,509.44
Construcción Solución Vial desde Antigua Carretera Sánchez Play Temístocles Mets hasta 6 de Noviembre, Ampliación Puente sobre Río Nigua, Paso a Desnivel 1, Paso a Desnivel 2, Distribuidor en Autopista 6 de	0	0	0	0	0	0	0	RD\$266,156,540.13				RD\$86,515,028.22	\$ 352,671,568.35



Producto / servicio	Enero	Febrero	Marzo	Abril	Mayo	Junio	Julio	Agosto	Septiembre	Octubre	Noviembre	Diciembre	Total 2025
Noviembre (14 Km), Rehabilitación Carretera Sánchez con Solución Vial de Calle Duarte, Puente Sobre Río Yubazo y Protección Rivera con Gaviones Central Hidroeléctrica Valdesia, Provincia San Cristóbal, Lote IV: Puente sobre Río Yubazo para Conexión Carretera Sainagua y Protección Rivera con Gaviones,													
Lote 14: Construcción Centro Comunal Río Arriba,	0	0	0	0	0	0	0	RD\$462,288.82		0	0	0	\$462,288.82



Producto / servicio	Enero	Febrero	Marzo	Abril	Mayo	Junio	Julio	Agosto	Septiembre	Octubre	Noviembre	Diciembre	Total 2025
Provincia Peravia													
Mantenimiento y Rehabilitación de Caminos Circundantes a La Central Hidroeléctrica Tavera, Lateral Derecho (Jánico - Las Mesetas, Provincia Santiago)	0	0	0	0	0	0	0		RD\$15,851,759.15	0	0	0	\$ 15,851,759.15
Lote 23: Rehabilitación General Edificación Y Construcciones Varias en La Central Hidroeléctrica Rosa Julia De La Cruz, Municipio de Nagua, Provincia María Trinidad Sánchez	0	0	0	0	0	0	0	0	RD\$932,275.69	0	0	0	\$ 932,275.69



Producto / servicio	Enero	Febrero	Marzo	Abril	Mayo	Junio	Julio	Agosto	Septiembre	Octubre	Noviembre	Diciembre	Total 2025
Construcción Destacamento Militar en Alto Bandera, Valle Nuevo, Municipio de Constanza, Provincia La Vega	0	0	0	0	0	0	0	0	RD\$2,193,377.67	US\$0.00	RD\$1,490,803.26	0	\$3,684,180.93
Reconstrucción Camino Vecinal La Ceyba, Provincia Monseñor Nouel	0	0	0	0	0	0	0	0	RD\$18,564,459.74	US\$0.00	0	0	\$18,564,459.74
Reconstrucción Camino Vecinal Los Capaces y Sector El Puente Rio Blanco, Provincia Monseñor Nouel	\$-	0	0	0	0	0	0	0	RD\$15,094,646.90	US\$0.00	0	RD\$11,108,030.20	\$26,202,677.10
Construcción de Drenes y Pantalla de Pilotes de Contención del Deslizamiento en la Ladera Embalse de la	0	0	0	0	0	0	0	0	RD\$22,547,933.47	0	0	0	\$22,547,933.47



Producto / servicio	Enero	Febrero	Marzo	Abril	Mayo	Junio	Julio	Agosto	Septiembre	Octubre	Noviembre	Diciembre	Total 2025
Presa Pinalito (Recaudación Estribo Izquierdo Presa Pinalito, Municipio Constanza, Provincia La Vega)													
Lote 8: Construcción de Funeraria Sabana del Puerto, Municipio Piedra Blanca, Provincia Monseñor Nouel	0	0	0	0	0	0	0	0	RD\$1,192,267.95	0	0	0	\$ 1,192,267.95
Lote 12: Construcción de Centro de Atención Primaria, Municipio Magueyal, Provincia de Azua	0	0	0	0	0	0	0	0	RD\$1,646,701.52	0	0	0	\$ 1,646,701.52



Producto / servicio	Enero	Febrero	Marzo	Abril	Mayo	Junio	Julio	Agosto	Septiembre	Octubre	Noviembre	Diciembre	Total 2025
Reconstrucción Obra de Toma del Rio Yuna, Acueducto Bonaio, Provincia Monseñor Nouel	0	0	0	0	0	0	0	0	RD\$17,17 2,448.92	0	0	0	\$ 17,172,448 .92
Reconstrucción Camino La Cuesta de Mela y construcción Alcantarilla Cajón D, M. Guayabal, Provincia Santiago, Central Hidroeléctrica Tavera	0	0	0	0	0	0	0	0	RD\$13,63 6,547.31	0	0	0	\$ 13,636,547 .31
Lote 6: Terminación de Capilla de Fátima, Navarrete, Provincia Santiago de los Caballeros	0	0	0	0	0	0	0	0	RD\$438,8 27.88	0	0	0	\$ 438,827.88



Producto / servicio	Enero	Febrero	Marzo	Abril	Mayo	Junio	Julio	Agosto	Septiembre	Octubre	Noviembre	Diciembre	Total 2025
Adenda (Apéndice) No.3 al Contrato No.11330 para la Terminación de la Presa de Guaigüí	0	0	0	0	0	0	0	0	0	US\$28,910,170.94	0	0	\$ 28,910,170.94
Construcción Funeraria en Najayo Arriba, Provincia San Cristóbal	0	0	0	0	0	0	0	0	0	RD\$2,279,092.14	0	0	\$ 2,279,092.14
Reconstrucción de la Calle Tuto Garcia, Conexión Baitoa-Puñal, Avenida Hispanoamericana, Municipio Puñal, en Territorio Impacto del Circuito de las Centrales y Presa Tavera y Bao de la Provincia Santiago	0	0	0	0	0	0	0	0	0	RD\$16,439,789.98	0	0	\$ 16,439,789.98



Producto / servicio	Enero	Febrero	Marzo	Abril	Mayo	Junio	Julio	Agosto	Septiembre	Octubre	Noviembre	Diciembre	Total 2025
Construcción Centro Comunal Los Tabacos, Municipio Sabaneta, Provincia Santiago Rodriguez	0	0	0	0	0	0	0	0	0	RD\$3,110,382.94	0	0	\$ 3,110,382.94
Acta de Acuerdo sobre Rehabilitación y Construcción de Caminos de Acceso Proyecto Hidroeléctrico Las Placetas. (Obras Civiles Viales - Accesos, Carreteras y Obras de Interés Social - Proyecto Hidroeléctrico Las Placetas). (ACCESOS - TOTAL GENERAL, Accesos 04,05,06,08,09,1	0	0	0	0	0	0	0	0	0	US\$16,977,222.39	0	0	\$ 16,977,222.39



Producto / servicio	Enero	Febrero	Marzo	Abril	Mayo	Junio	Julio	Agosto	Septiembre	Octubre	Noviembre	Diciembre	Total 2025
Construcción Boulevard Hatillo (16.20 Km), Central Hidroeléctrica Hatillo, por Lotes Territorios de Impacto: Provincia Monseñor Nouel y Provincia Sánchez Ramírez (Lote 2)	\$ -	0	0	0	0	0	0	0	0	RD\$27,35 1,595.20	44727 145.0 1	0	\$ 72,078,740 .21
Construcción de Play de Softball Arroyo Toro, Provincia Monseñor Nouel, Bonao										RD\$8,147 ,201.18			\$ 8,147,201. 18
Construcción Boulevard Hatillo (16.20 Km), Central Hidroeléctrica Hatillo, por Lotes Territorios de Impacto:	\$ -	0	0	0	0	0	0	0	0	0	\$ 74,14 7,424 .07	RD\$33,314 ,284.36	\$ 107,461,70 8.43



Producto / servicio	Enero	Febrero	Marzo	Abril	Mayo	Junio	Julio	Agosto	Septiembre	Octubre	Noviembre	Diciembre	Total 2025
Provincia Monseñor Nouel y Provincia Sánchez Ramírez (Lote 1)													
Casa de Operadores Central Hidroeléctrica, Municipio Sabana Yegua, Provincia Azua	0	0	0	0	0	0	0	0	0	0	\$ 2,631 ,680. 91	US\$0.00	\$ 2,631,680. 91
Adenda I (Monto Presupuesto Actualizado), al Acuerdo de Colaboración y Coordinación Interinstituciona l entre la Empresa de Generación Hidroeléctrica Dominicana (EGEHID) y el Ministerio de Obras Públicas y Comunicaciones (MOPC), para la	0	0	0	0	0	0	0	0	0	0	17397 6540. 4	US\$0.00	\$ 173,976,54 0.43



Producto / servicio	Enero	Febrero	Marzo	Abril	Mayo	Junio	Julio	Agosto	Septiembre	Octubre	Noviembre	Diciembre	Total 2025
Obra de Construcción de Muros de Gaviones en las Márgenes del Río Nigua y Yubazo, Provincia San Cristóbal													
Construcción Calles del Municipio Juan de Herrera, Sabaneta, Provincia San Juan	0	0	0	0	0	0	0	0	0	0	0	RD\$54,720,965.48	\$54,720,965.48

